



ଭୂକ୍ତ କ ସୁସଙ୍ଗ





ଉତ୍କଳ ପ୍ରସାଙ୍ଗର ଉପାଧିକାରୀଙ୍କୁ କୃତଜ୍ଞତା ଜଣାଇବା ପାଇଁ ଏହି ପତ୍ରକୁ ପଢ଼ନ୍ତୁ ଏବଂ ଏହାକୁ ଆପଣଙ୍କ ସମସ୍ତଙ୍କୁ ପଢ଼ାଇବା ପାଇଁ ଆପଣଙ୍କ ସହଯୋଗ କରନ୍ତୁ।  
 ୧୯୮୯



# ଉତ୍କଳ ପ୍ରସଙ୍ଗ

ମାର୍ଗଶିର ୧୯୧୧ ଶକାବ୍ଦ ୪୭ ଭାଗ ୫ମ ସଂଖ୍ୟା ତିସେମ୍ବର ୧୯୮୯

ସମ୍ପାଦନା ମଣ୍ଡଳୀ

ନିର୍ଦ୍ଦେଶକ : ଶ୍ରୀ ଅଜିତ୍ କୁମାର ତ୍ରିପାଠୀ

ସମ୍ପାଦକ : ଶ୍ରୀ ବିଶ୍ଵଜିତ୍ ଦାସ

ସହ ସମ୍ପାଦକ : ପ୍ରହରାଜ ସତ୍ୟନାରାୟଣ ନନ୍ଦ

ସମ୍ପାଦନା ସହଯୋଗୀ : ଶ୍ରୀ ଶରତଚନ୍ଦ୍ର ସାମନ୍ତରାୟ

ମୁଖ୍ୟ ସମ୍ପାଦକ

ଶ୍ରୀ ସତ୍ୟାନନ୍ଦ ଚମ୍ପତିରାୟ

ପ୍ରଚ୍ଛଦପଟ୍ଟ

ଶ୍ରୀ ଅନନ୍ତ କୁମାର ପାଣ୍ଡେ

ପ୍ରକାଶନ : ପୁରୀ ଓ ଭୋକ ସମ୍ପର୍କ ବିଭାଗ,  
ଓଡ଼ିଶା ସରକାର, ଭୁବନେଶ୍ଵର

ବାର୍ଷିକ ଦେୟ : ଟ ୨୦.୦୦  
ପ୍ରତି ଖଣ୍ଡ : ଟ ୨.୦୦

Type setting by Photo Type Setter process.

ଓଡ଼ିଶା ସରକାରଙ୍କ ବିଭିନ୍ନ କାର୍ଯ୍ୟ, ସରକାରୀ ଗୋଷ୍ଠୀ ଓ ଅନ୍ୟାନ୍ୟ ସରକାରୀ କାର୍ଯ୍ୟର ସଂକ୍ଷିପ୍ତ ବିବରଣ "ଉତ୍କଳ ପ୍ରସଙ୍ଗ"ରେ ପ୍ରକାଶିତ ହୋଇଥାଏ । ଏହା ବ୍ୟତୀତ ଅନେକ ବିଷୟ ସଂକ୍ଷିପ୍ତ ଆକାରରେ ମଧ୍ୟ ଏହି ପତ୍ରିକାରେ ପ୍ରକାଶ କରାଯାଇଥାଏ । ଯେକୌଣସି ବିଷୟକୁ ଅଧିକ ଓ ଅନୁମୋଦିତ ମୂଳ ପାଠକେଇ ଭାବିବା ଉଚିତ ନୁହେଁ ।  
'ଉତ୍କଳ ପ୍ରସଙ୍ଗ' ଓଡ଼ିଶା ସରକାରଙ୍କ ପୁରୀ ଓ ଭୋକ ସମ୍ପର୍କ ବିଭାଗ କ୍ଷେତ୍ରରୁ ପ୍ରକାଶ ପାଇଥିବେ ମୁଖ୍ୟ ଏହି ପତ୍ରିକାରେ ପ୍ରକାଶିତ ମତାମତ ଓ ଚିନ୍ତାଧାରା ସବୁଠାରେ ଓଡ଼ିଶା ସରକାରଙ୍କର ବୋଧି ବୁଝିବାକୁ ହେବ ନାହିଁ ।

ମୁଦ୍ରଣ : ଓଡ଼ିଶା ସରକାରୀ ମୁଦ୍ରଣାଳୟ, କଟକ

# ସୂଚୀପତ୍ର

ଧର୍ମ ନିରପେକ୍ଷ ଭାରତବର୍ଷ	..	ଶ୍ରୀ ରାଜ କିଶୋର ରାୟ	..	୧
ଅବତାର ବରିଷ୍ଠାୟ	..	ମହାପାତ୍ର ନୀଳମଣି ସାହୁ	..	୩
ଭାରତୀୟ ସଂସ୍କୃତିବୋଧ	..	ଶ୍ରୀ ଗୋପାଳ ଚନ୍ଦ୍ର ମିଶ୍ର	..	୮
କେନ୍ଦୁପତ୍ର ଜାତୀୟକରଣ	..	ଶ୍ରୀ ଭାସ୍କର ଚନ୍ଦ୍ର ମହାପାତ୍ର	..	୧୦
ଶିକ୍ଷା ଓ ସେବା	..	ପ୍ରହରାଜ ସତ୍ୟନାରାୟଣ ନନ୍ଦ	..	୧୪
ଅଦିବାସୀ ଜୀବନଦର୍ଶନ ଓ ସଂସ୍କୃତି	..	ଡଃ ଅମୃତ୍ୟ ମହାପାତ୍ର	..	୧୮
ବିଦ୍ରୋହୀ ରାଜା ସୋମନାଥ ସିଂହ	..	ଡଃ ଜଗନ୍ନାଥ ମହାନ୍ତି	..	୨୧
ସାର୍ଥକ ସ୍ୱପ୍ନ	..		..	୨୬
ସମ୍ବାଦ ପରିକ୍ରମା	..		..	୨୮
ଉପାନ୍ତ ଅଞ୍ଚଳର ଲୋକଗୀତ "ଲରିଆ"	..	ଶ୍ରୀ ଅଭିମନ୍ୟୁ ପ୍ରଧାନ	..	୩୨
ଗ୍ରାମେ ଗ୍ରାମେ ପରିବେଶ	..	ଡଃ ନାରାୟଣ ହଜାରୀ ଏବଂ ଡଃ ସୁବାସ ଚନ୍ଦ୍ର ହଜାରୀ	..	୩୬
ଓଡ଼ିଶାରେ ମତ୍ସ୍ୟ ବଂଶ	..	ଡଃ ସତ୍ୟନାରାୟଣ ରାଜଗୁରୁ	..	୩୯
ସର୍ବନିମ୍ନ ମଜୁରୀ ଅଭାବ : ପ୍ରୟୋଜନ ଓ ପରିପାଳନ	..	ଶ୍ରୀ ମୁରାରି ଜେନା	..	୪୧

## ସୋ ପୃଷ୍ଠିରେ ....

ଶୀତ କାଳର ମଧ୍ୟ ଭାଗରେ "ଉତ୍କଳ ପ୍ରସଙ୍ଗ" ବିଭିନ୍ନ ପ୍ରବନ୍ଧର ସମାହାର ନେଇ ଏବଂ ପାଠକ ପାଠିକାମାନଙ୍କୁ ଅତିନନ୍ଦନ ଜଣାଇ ଆଉ ଅଧିକ ଆସ ପ୍ରକାଶ କରୁଅଛି ।

ଏହି ସଂଖ୍ୟା ପରିବେଶ, କଳା, ଶିକ୍ଷା, ଆଦିବାସୀ ଜୀବନ, ବର୍ଗନ ତଥା ସଂସ୍କୃତି ବିଷୟରେ ଲକ୍ଷ ପ୍ରତିଷ୍ଠା ଲେଖକମାନଙ୍କର ପ୍ରବନ୍ଧ ନେଇ ପରିପୁଷ୍ଟ ।

ବ୍ୟକ୍ତିଗତ ଭାବରେ ଏହି ସଂଖ୍ୟାଟି ମୁଖ୍ୟ ସମ୍ପାଦକଙ୍କର ଅନ୍ତିମ ସଂଖ୍ୟା । ଦୀର୍ଘ ୫୦ ବର୍ଷ ଧରି "ଉତ୍କଳ ପ୍ରସଙ୍ଗ"କୁ ଓଡ଼ିଶାର ଏକ ଶ୍ରେଷ୍ଠ ପତ୍ରିକା ଭାବରେ ପ୍ରତିଷ୍ଠା କରିବାକୁ ମୋର ଉତ୍ସାହ ଓ ଚେଷ୍ଟାର ଏଇଥର ଗତିଶ୍ରୀ । ଏହି ୫୦ ବର୍ଷ ଭିତରେ ଓଡ଼ିଶାର ମୁଖ୍ୟମନ୍ତ୍ରୀଙ୍କର ପ୍ରବନ୍ଧ ନିୟମିତ ଭାବରେ ପ୍ରତି ସଂଖ୍ୟାରେ ପ୍ରକାଶିତ ହୋଇଛି । ଏତଦ୍ ବ୍ୟତୀତ ଓଡ଼ିଶାର ଲକ୍ଷ ପ୍ରତିଷ୍ଠା ଓ ଖ୍ୟାତନାମା ସାହିତ୍ୟିକମାନଙ୍କର ପ୍ରବନ୍ଧ, କବିତା ଓ ଗମ୍ୟ ରଚନା ଦ୍ୱାରା ଉତ୍କଳ ପ୍ରସଙ୍ଗର ବାସ୍ତବ ପରିପୁଷ୍ଟ ହୋଇଅଛି । ଅଗଣିତ ପାଠକ ପାଠିକାଙ୍କର ସୌହାର୍ଦ୍ଦ୍ୟ ଓ ଶ୍ରଦ୍ଧା ମୋର ଅନ୍ତରକୁ ପରିପୁର୍ଣ୍ଣ କରି ଦେଇଛି, ଶାରଦ ପୂର୍ଣ୍ଣମାର ଚନ୍ଦ୍ର ଯେପରି ସାଗର ବନ୍ଧକୁ ପୁର୍ଣ୍ଣତା ଦାନ କରେ ଏବଂ ସେଥି ନିମନ୍ତେ ମୁଁ ସମସ୍ତଙ୍କ ନିକଟରେ କୃତଜ୍ଞ ।

ନୂତନାୟକ ପ୍ରସଙ୍ଗ

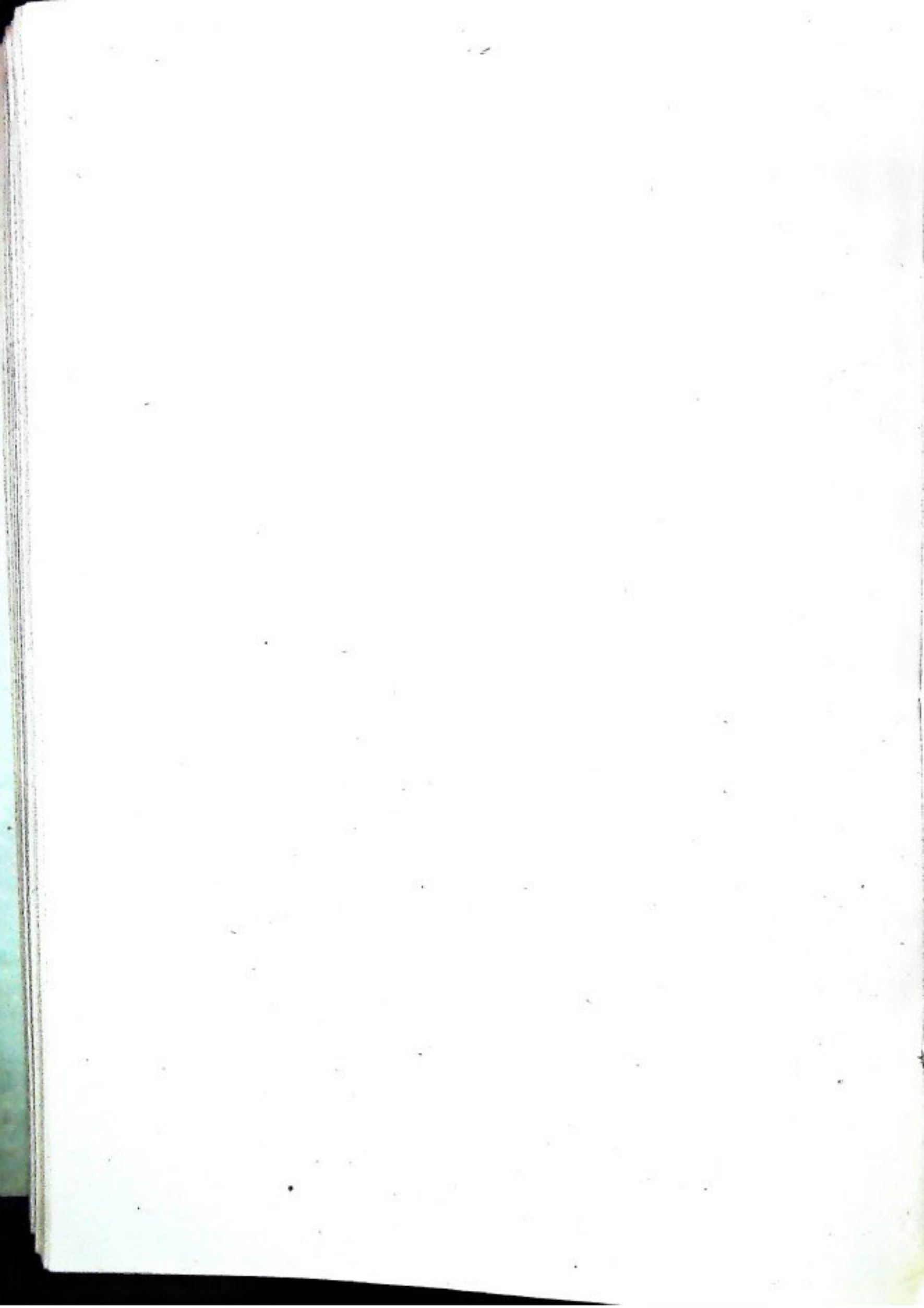



# ଧର୍ମ ନିରପେକ୍ଷ ଭାରତବର୍ଷ

ଶ୍ରୀ ରାଜକିଶୋର ରାୟ

ଶ୍ରୀ ଚାକୀର ଶେଷ ପ୍ରାନ୍ତରେ ଧର୍ମାନ୍ତତା ଯେନି ବିଭିନ୍ନ ସମୁଦାୟ ମଧ୍ୟରେ ଗଣଦତ୍ୟା ଅନୁଷ୍ଠିତ ହେଉଛି । ଭାରତ ଶିକ୍ଷା ଦେଇ ଆସିଛି ଏହିକ୍ଷେତ୍ର ଓ ସଂସ୍କୃତି । ଦେଖାଯାଉଛି ଭାରତ ଯଦି ଧର୍ମ ନିରପେକ୍ଷତା ଯେ ନକରି ପାରେ, ତେବେ ସେ ଧର୍ମାପୁଷ୍ଟକୁ ନିଷ୍ଠିକ୍ଷ ହୋଇଯିବ ।

ଭାରତ ଏକ ମହାନ ଦେଶ । ସବୁ ନଦୀ ସାଗର ସମ୍ମାନରେ ଲୀନ ହୋଇଯିବା ଭଳି ଭାରତର ଜାତି, ସମୁଦାୟ, ଗୋଷ୍ଠୀ, ବିଭିନ୍ନ ଧର୍ମାବଲମ୍ବୀ, ବିଭିନ୍ନ ଭାଷାଭାଷୀ ଓ ବିଭିନ୍ନ ସଂସ୍କୃତିର ଉପାଦାନ ଏକତ୍ର ସହାବସ୍ଥାନ କରୁଛନ୍ତି । ଏହା ଏକ ବିଚିତ୍ର ଲୀଳା । ଏହି ବିଚିତ୍ରତା ମଧ୍ୟରେ ଏହିକ୍ଷେତ୍ର ପ୍ରତିଷ୍ଠା ଭାରତର ଜୀବନ ଦର୍ଶନ । ଉତ୍କଳକୁ ଭଜନ କରିବା ପାଇଁ ବହୁ ସରଣୀ ଉଠିଛି । ସତ୍ୟ, ସବୁ ଧର୍ମରେ ସତ୍ୟ । ସତ୍ୟର ବିନାଶ ନାହିଁ । କୌଣସି ଧର୍ମ ପଶୁଭକ୍ତ, ହିଂସାକୁ ନିର୍ଦ୍ଦୟକୁ ଆଶ୍ରୟ କରି ପ୍ରସ୍ତୁତ କରେ ନାହିଁ । ସତ୍ୟ ହିଁ ଉତ୍କଳର ସତ୍ୟ, ସେ ଶୁକ୍ଳ, ଯାହା ମହତ୍ତ୍ୱ, ବିଭିନ୍ନ ଉପାଦାନ ସମ୍ମାନରେ ଅଗ୍ରସର ହୋଇ ମୋକ୍ଷ ପ୍ରାପ୍ତି ହିଁ ମଣିଷ ଜୀବନର ଉଦ୍ଦେଶ୍ୟ ।

ସମାଜ ଆମର ବହୁ ଧର୍ମର ସମାଜ । ଭାଷା ଅନେକ, ସଂସ୍କୃତି ଅନେକ, ଚେତନା ଅନେକ । ମାତ୍ର ବହୁ ଜାତିର ସମାଜ ନୁହେଁ । ଆମର ଜାତି ମହାଭାରତୀୟ ଜାତି, ସେଥିରେ ଅଛନ୍ତି ଆଦିବାସୀ, ହାଲଣ, ଉର୍ବି, ତେଦ୍ଦୀ ଏମତେ ଅଛନ୍ତି । ଆଜିର ବିଶ୍ୱର ପ୍ରଗତିରେ ପ୍ରତିଷ୍ଠିତ ଏକମାତ୍ର ଭାରତବର୍ଷ । ଶ୍ରୀ ରାମକୃଷ୍ଣ, ବିବେକାନନ୍ଦ, ଅରବିନ୍ଦ ବିଚିତ୍ର ଯୋଗୁଁ । ସେ ପ୍ରକୃତରେ ଭକ୍ତି ବିଜ୍ଞାନ ଓ ପ୍ରମୁଖ ବିଦ୍ୟାରେ ତାହା ସହିତ ସମକକ୍ଷ ହେବ ନାହିଁ, କି ଧନର ପରିମାପରେ ସେ ପାଶ୍ଚାତ୍ୟ ରାଷ୍ଟ୍ରଙ୍କ ସହିତ ଏକାନ୍ତ ହୋଇପାରିବ ନାହିଁ । ତଥାପି ଆଧୁନିକ ବିଜ୍ଞାନିକ ବୈଦିକ ଜ୍ଞାନ ଗବେଷଣାରେ ସେ ପଛରେ ପଡ଼ିନାହିଁ ।

ଆଧୁନିକ ଯୁଗରେ ପ୍ରକୃତ ଶାନ୍ତି ନିର୍ଦ୍ଦେଶୀକ ହୋଇ ରହିଛି ଅହିଂସା, ସହିଷ୍ଣୁତା, କରୁଣା, ପରସ୍ପର କାରକତା, ବୁଝାମଣା ତଥା ବିଭିନ୍ନ ଦର୍ଶନତତ୍ତ୍ୱ ଏବଂ ଜୀବନର ବିଭିନ୍ନ ମାର୍ଗ ମଧ୍ୟରେ ଶାନ୍ତିପୂର୍ଣ୍ଣ

ସହାବସ୍ଥାନତା । ବିଶ୍ୱ ଯାଦି ଆବଶ୍ୟକ କରୁଛି ଅନୈକ୍ୟରେ ଏହିକ୍ଷେତ୍ର ଭାବ । ଭାରତର ଧର୍ମ ନିରପେକ୍ଷତା ହେଉଛି ବିଶ୍ୱର ଏକ ପ୍ରୟୋଗନ, କାରଣ ମାନବିକ ଉଦ୍ଦେଶ୍ୟରୁ ବିଶ୍ୱର ଧର୍ମ ନିରପେକ୍ଷତା ହେଉଛି ଅବିଚ୍ଛେଦ୍ୟ । ଆନ୍ତର୍ଜାତିକ ପରସ୍ପର ନିର୍ଦ୍ଦେଶନାକୁ ଏହାକୁ ବିଶ୍ୱର କର୍ତ୍ତବ୍ୟ ନାହିଁ । ମାନବିକ ଇତିହାସ ବହୁକାଳ ଗତରାଜିତ ହୋଇଛି ସଂକୀର୍ଣ୍ଣ ମନୋଭାବାପନ୍ନ ଭାବନାବାଦକୁ ଦ୍ୱାରା । ଏହାର କାରଣ ହେଲା ଜାତି ସହିତ ସମୁଦାୟକୁ ସମାନ କରିବା ଇଚ୍ଛା । ଜାତି ସହିତ ଧର୍ମକୁ, ଜାତି ସହିତ ଭାଷାକୁ ଓ ଜାତି ସହିତ ଜାତିଗତ ଭାବନାକୁ ସମାନ କରିବା ପ୍ରଚେଷ୍ଟାରେ ସବୁ ବିଫଳ ହୋଇଯାଇଛି ।

ଭାରତର ଇତିହାସରେ ଦେଖିବାକୁ ମିଳେ ଯେ ଧର୍ମ ନିରପେକ୍ଷତା, ସହିଷ୍ଣୁତା ଓ ପରସ୍ପର କାରକତା ଶକ୍ତିଶାଳୀ ସହିତ ସାମୁଦାୟିକତା, ମୌଳିକତା ଓ ଧର୍ମାନ୍ତତା ଶକ୍ତିଶାଳୀ ସମୟେ ସମୟେ ସଂପୂର୍ଣ୍ଣ ପଡ଼ିଛି ଏବଂ ଯେତେବେଳେ ଧର୍ମ ନିରପେକ୍ଷତାର ବିଦୟ ହୋଇଛି । ଧର୍ମ ନିରପେକ୍ଷତା କ'ଣ ? ଆମର ଆଧ୍ୟାତ୍ମିକ ଭାବନା ଆମ ସଂସ୍କୃତିର ପ୍ରଧାନ ଅଙ୍ଗ । ଆମର ନୈତିକ ମୂଲ୍ୟବୋଧ, ଉଚ୍ଚ ଆଦର୍ଶ, ଉତ୍ତମାନ, ଉଚ୍ଚ ଲକ୍ଷ୍ୟ ଓ ଶ୍ରେଷ୍ଠ ପରମାର୍ଥର ମୂଳ ଉତ୍ସ ହେଲା, ଆମର ଆଧ୍ୟାତ୍ମିକତା । ଧର୍ମ ନିରପେକ୍ଷତାର ପ୍ରଧାନ ନୀତି ହେଉଛି - ସବୁ ଧର୍ମକୁ ସମାନ ଭାବରେ ସମାନ ପ୍ରଦର୍ଶନ କରିବା । ସର୍ବ ଧର୍ମ ସମ ଭାବ । ଆମର ଦୃଷ୍ଟି ନୀତି ହେଉଛି : ସବୁ ଧର୍ମକୁ ସମାନ ଦୃଷ୍ଟିରେ ଦେଖିବା ଓ ସମାନ ଭାବରେ ସମାନ ପ୍ରଦର୍ଶନ କରିବା । ଆମର ବିଶ୍ୱେକ ଭାବ ଚେତନାରେ କେଉଁ ଧର୍ମ ନୁହେଁ କି କେଉଁ ଧର୍ମ ଶ୍ରେଷ୍ଠ ନୁହେଁ । ଭାରତରେ କୌଣସି ଗୋଟିଏ ଧର୍ମିକ ସମୁଦାୟକୁ ସ୍ୱତନ୍ତ୍ର ସୁବିଧା ଦିଆଯାଏ ନାହିଁ । ଭାରତବର୍ଷରେ ଦ୍ୱିଧର୍ମାବଲମ୍ବୀଙ୍କ ସଂଖ୍ୟା ସବୁଠାରୁ କେମିତି । ବିଶ୍ୱ ସ୍ୱତନ୍ତ୍ର ନିର୍ଦ୍ଦେଶ କି ସ୍ୱତନ୍ତ୍ର ବିଶ୍ୱରୁ ଏହାପାଇଁ ସ୍ଥାନ ଦିଆଯାଏ ନାହିଁ । ଦେଶ ଧର୍ମିକତା ଉପରେ ଧର୍ମ ନୀତିର ସାପନ ମଣିଷର ବ୍ୟକ୍ତିଗତ ଚିନ୍ତା । କେଉଁ ଭାରତୀୟ ଗର ଉତ୍କଳସାରେ ଯେ କୌଣସି ଧର୍ମକୁ ପ୍ରତ୍ୟେକ କରିପାରେ, ଯେ କୌଣସି ଧର୍ମର ପ୍ରସାର କରିପାରେ । ସେଥିରେ ଦେଶର କିଛି ମାତ୍ର ଅସେ ନାହିଁ । ସମସ୍ତଙ୍କୁ ସମାନ ସୁଯୋଗ ଦେବା, ସୁରକ୍ଷା ପ୍ରଦାନ କରିବା, ସମସ୍ତଙ୍କୁ ସମାନ ଉପକାର ମିଳିବା ପରେ ଧର୍ମ ଦେବା ହେଉଛି

ଦେଶର ଦାୟିତ୍ଵ । ଦେଶ ପାଇଁ ସବୁ ଭାରତୀୟ ସମାନ, ଏଥିରେ ପାତର ପତ୍ରର ନାହିଁ ।

ତୃତୀୟ ନୀତି ହେଉଛି : ଧର୍ମର ଉଚ୍ଚ ମୂଲ୍ୟବୋଧ । କିନ୍ତୁ ଏ ମୂଲ୍ୟବୋଧ ବ୍ୟକ୍ତିଗତ ଜୀବନରେ ବ୍ୟକ୍ତିଗତ ଯୋଗ ପ୍ରାପ୍ତିର ଚିହ୍ନିକ । ରାଜନୀତି ସେତିକିବେଳେ କଳ୍ପସିଦ୍ଧ ହୁଏ, ଯେତେବେଳେ ସେଥିରେ ଧର୍ମର ସ୍ଥାନ ଦିଆଯାଏ । ରାଜନୀତିରୁ ଧର୍ମ ସହିତ ଜଡ଼ିତ କରିବା ହେଉଛି ଆମ ସଭ୍ୟତା ଓ ପରମ୍ପରାର ବିରୋଧୀ, ଆମ ସମ୍ପ୍ରଦାୟର ପରିପତ୍ତି ଓ ଦେଶର ଉଦ୍‌ବୃଦ୍ଧିର ଲକ୍ଷ୍ୟ । ଏଠାରେ ଧର୍ମର ସ୍ଥାନ ଯେଉଁ ସ୍ଵାଧୀନତା ସଂଗ୍ରାମ ଶୁଣିଥିଲା, ସେତେବେଳେ କେବଳ ସାମ୍ପ୍ରଦାୟିକତା ମନୋଭାବପତ୍ର ଲୋକଙ୍କ ବ୍ୟତୀତ, ଆଉ କିମ୍ପାରେ ଭାରତକୁ ମୁକ୍ତ କରିବା ପାଇଁ ଏକାନ୍ତର ଭାବରେ ସଂଗ୍ରାମ ଚଳାଇଥିଲେ ।

ଭାରତର ଆନ୍ଦୋଳନ ବେଳେ ସବୁ ଧର୍ମ ଓ ସବୁ ସମ୍ପ୍ରଦାୟର ତୁଙ୍ଗ ନେତାମାନେ ବାହାଦୁରୀ ଭାବେ କଳ୍ପଥିଲେ ଏବଂ କେତେକ ଆତ୍ମଗୋପନ କରିଥିଲେ । ସେତିକିବେଳେ ମୁସଲିମ୍‌ଲିଗ୍ ସ୍ଵାଗା ଲାହୋର ପ୍ରସ୍ତାବ ପ୍ରତୀତ ହେଲା । ଏହା ଫଳରେ ସାମ୍ପ୍ରଦାୟିକ ମନୋଭାବପତ୍ର ଲୋକେ ଭାରତୀୟ ଜୀବନ ପ୍ରବାହରେ ଉଦ୍‌ବୃଦ୍ଧି ପ୍ରାପ୍ତି କରିବାକୁ ବୀତ ବଦନ କଲେ । ଲାହୋର ପ୍ରସ୍ତାବ ଗ୍ରହଣ ହେବାର ଏକ ଦଶନ୍ଧିରୁ କମ୍ ସମୟ ଭିତରେ ଭାରତ ବିଭାଜିତ ହେଲା । ଉତ୍ତରୀନ କରନ୍ତୁ ଏ ବିଭାଜନ ଅଧିକ ବିଭାଜନ ହେଉ । ଧର୍ମ ନିରପେକ୍ଷତାକୁ ପ୍ରତିହତ କରି ସାମ୍ପ୍ରଦାୟିକତାର ଶକ୍ତିକୁ ଉଚ୍ଛିଷ୍ଟ କରିବାକୁ ଦିଆଯିବ ନାହିଁ ।

ବେଦ ପୁରାଣରୁ ଆରମ୍ଭ କରି ଏ ଯାଏ ଧର୍ମ ନିରପେକ୍ଷତା ଆନନ୍ଦ ଧ୍ୟାୟ ହୋଇଛି । ବସୁଧେବ କୁଟୁମ୍ବକମ୍, ସାରା ପୃଥିବୀ ଏକ କୁଟୁମ୍ବିକରେ ଆବଦ୍ଧ । ଏହି ଭାବନାକୁ ବୁଝି, ମହାବୀର, କେଶବ, ସୁବର୍ଣ୍ଣଜୟ, ସେହି ଧ୍ୟାନୀ ଓ ଶ୍ରୀକୃଷ୍ଣ ଭାବକୁ ଆମେ ଦ୍ଵାରକ ବୁଝି । ଦୋରାଣ୍ଡିଆନ୍‌ଦିନ, ପାଣି ସମ୍ପ୍ରଦାୟ, ଗୁରୁ ନାନକଙ୍କଠାରୁ ଆରମ୍ଭ

କରି ଗୁରୁ ଗୋବିନ୍ଦ ସିଂହ ପର୍ଯ୍ୟନ୍ତ ଶିଖ୍ ଗୁରୁମାନଙ୍କୁ ଆମେ ଦ୍ଵାରକ କଲୁ । ଇସଲାମ୍ ଓ କବୀର, ବାବା ଫରିଦ୍, ଶାହା ଅବଦୁଲ୍ ଲିଡିଫ୍, ଅମୀର ଖୁସରୋ ପରମ୍ପରାକୁ ସମନ୍ୱୟ ପ୍ରଦାନରେ ପ୍ରସାଦିତ କଲୁ । ଇସଲାମୀ ଉତ୍ତରରେ ହିନ୍ଦୁଙ୍କର ଯୋଗଦାନ, ହିନ୍ଦୁର ପୁଣ୍ୟ ପାର୍ବଣରେ ମୁସଲମାନଙ୍କ ସହଯୋଗ, ଏକାକାର ହୋଇଛି । ତେଣୁ ସାମ୍ପ୍ରଦାୟିକ ହିଂସା ଆମେ ଯେତେ ପ୍ରକଳ ଥିଲା, ତାହା କମି ଆସିଛି । ହେଲେ ବି ସେ ବିଷୟ କିଛି ଅଂଶରେ ରହିଛି । ମଝିରେ ମଝିରେ ସାମାନ୍ୟ କଥା ବତ୍ୟାରେ ସାମ୍ପ୍ରଦାୟିକ ଗଞ୍ଜଗୋଳ ଦେଖାଦେଇଛି । ଗୁରୁଦ୍ଵାର, ଜୀବନ ନାଶ ହେଉଛି ।

ଶ୍ରୀମତୀ ଇନ୍ଦିରା ଗାନ୍ଧୀ ଗୃହୀତ ହୋଇଗଲେ କେବଳ ସାମ୍ପ୍ରଦାୟିକତା-ବାଦର ଗୁଳିର ଶୀକାର ହୋଇ । ଧର୍ମ ନିରପେକ୍ଷତା ବିରୁଦ୍ଧରେ ଆତ୍ମୀୟ କେବଳ ଯେ ଏକ କ୍ଷେତ୍ରକୁ ଆସୁଛି, ତାହା ନୁହେଁ, ଏହା ସବୁ ଧର୍ମରେ ଥିବା ଧର୍ମାନ୍ତରାଜ୍ୟ ସ୍ଵାଗା ବିରୁଦ୍ଧ ଉପାୟରେ ଗୁରୁ ଗଞ୍ଜଗୋଳକୁ ହିଁ ଉତ୍ତର ହେଉଛି । ଉପଯୁକ୍ତ ବିଶ୍ଵାସ ଓ ଗଠନ ଉତ୍ତରୀନର ସହ ସମ୍ପ୍ରଦାୟର ସେହି ଧର୍ମ ନିରପେକ୍ଷ ବ୍ୟବସ୍ଥାକୁ କାର୍ଯ୍ୟକାରୀ କରିବାକୁ ପଡ଼ିବ । ଧର୍ମକୁ ରାଜନୀତି ସହିତ ମିଶାଇ ଦେଶରେ ଅଗାଧତା ପୁଣି କରିବାକୁ ଦିଆଯିବ ନାହିଁ । ଏଭଳି ନୀତିରେ ବିଶ୍ଵାସୀ ବ୍ୟକ୍ତିଙ୍କୁ ନିର୍ବାଚନରେ ଭାଗନେବା ପାଇଁ ବାରଣ କରିବା ଉଚିତ ।

ମନେପଡ଼େ ଏକ ଧର୍ମୀୟ ଉଦ୍‌ଘୋଷ ବ୍ୟକ୍ତି ଗାନ୍ଧୀଜୀଙ୍କୁ ଗୁଳି କରି ହତ୍ୟା କରିବା ପରେ ଧର୍ମ ନିରପେକ୍ଷତାକୁ ଅଗ୍ରଗାମୀ କରି ନେବାରେ ପଞ୍ଚିତ ହବାହରଲାଲ ନେହେରୁ ହିଁ ପ୍ରଥମେ ଶକ୍ତିମାନ ହେଲେ । ଦେଶ ବିଭେଦ ସମୟରେ ସେ ଗଞ୍ଜଗୋଳ ସାମନା କରି ସଂଖ୍ୟାଳୟ ସମ୍ପ୍ରଦାୟର ଲୋକଙ୍କ ମନରେ ପୁନଃ ବିଶ୍ଵାସ ଜାଗରଣ କରାଇ ସଂଖ୍ୟାଧିକ ସମ୍ପ୍ରଦାୟର ସେହି ପୁରୁଣା ଓ କଠୋର ମନୋଭାବର ପରିବର୍ତ୍ତନ ଆଣିଥିଲେ ।

ବଳରାଜି ସାହି,  
ପୁରୀ ।



# ଅବତାର ବରିଷ୍ଠାୟ

ମହାପାତ୍ର ନୀଳମଣି ପାଠୁ

ଓଁ ସ୍ତ୍ରିକାୟାୟ ଧର୍ମାୟ ସର୍ବଧର୍ମ ସ୍ଵରୂପିଣେ,  
ଅବତାର ବରିଷ୍ଠାୟ ଗାମକୁଷ୍ଠାୟତେ ନମଃ ।

ସମାଜର ଧର୍ମ ବିଶ୍ଵାସରେ "ଅବତାର" ଚକ୍ଷୁ ଏକ ପବନସ୍ଵରୂପୀ କଥା । ସମାଜର ଶକ୍ତି ଅଧିକ ହେଲା - ଯାହା ସର୍ବ ଉନ୍ନତରେ ବି ସ୍ତ୍ରୀମାନେ ହୋଇ ରହିଥାଏ । ଆସା ହେଲେ ସମାଜେ । କାରଣ ଶହ ଶହ କୋଟି କୋଟି ଦେହ ଭିତରେ ଆସା ବିଦ୍ୟମାନ । ମାତ୍ର ଦେହ ସବୁ ଯଥା ସମୟରେ ବିନଷ୍ଟ ହୁଏ, ଅଥବା ପରିବର୍ତ୍ତିତ ହୁଏ । ମାତ୍ର ଆସା ଅନନ୍ତ, ଅମର । ଯେତେବେଳେ ସମାଜର ଧର୍ମର କଥା ହେଲା - ସ୍ଵାଧୀନ, କାଳ ଓ ପାତ୍ର ଅନୁଯାୟୀ ଧର୍ମର ନୀତି ବଦଳିଯାଏ, ଆବରଣ ବଦଳିଯାଏ - ଆକାର ଆକାଶ ବଦଳିଯାଏ - ସାମୁଦ୍ରିକତା ବଦଳିଯାଏ - ମାତ୍ର ଧର୍ମର ମୂଳତତ୍ତ୍ଵ ଓ ସତ୍ତ୍ଵ ଯେତେବେଳେ ପରିବର୍ତ୍ତିତ ହୁଏ ଯାଏ । ସଂସାର ପ୍ରତି ମୁହୂର୍ତ୍ତରେ ବଦଳି ଚାଲିଛି - ଧର୍ମର ମଧ୍ୟ ଘୋର ବେଗରେ ବଦଳି ଚାଲିଛି । ମଣିଷର ସ୍ଵାଧୀନ, ବିସ୍ଵାସ ରୂପ ଗତିରେ ତା'ର ବିଚଳନ ସର୍ବଦା ଚାଲିଛି । ଅନନ୍ତ ଉଦ୍ୟମ ଗୋଟିଏ ଗୋଟିଏ କବାଟ ନିତ୍ୟ ଖୋଲି ଖୋଲି ଯାଉଛି । ଯାହାକୁ ଆମେ ବହୁ କହୁଛୁ - ସେ ବହୁର ମୁହୂର୍ତ୍ତ ଓ ସୁଧର୍ମ ମଧ୍ୟ ଅନ୍ୟ ବହୁ ଓ ଉଚ୍ଚ ସମ୍ପର୍କରେ ଆସି ତାର ଗୁଣ ଓ ଗୁଣକୁ ବଦଳାଇ ଦେଉଛି । ଯେତେବେଳେ ଯାହାକୁ ଆମେ "ଭାବ" କହୁ ସେ ମଧ୍ୟ ଅନ୍ୟ ଭାବ ଓ ବହୁ ଉପରୁ ଯାହାକୁ ଆମେ "ଭାବ" କହୁ ସେ ମଧ୍ୟ ଅନ୍ୟ ଭାବ ଓ ବହୁ ସମ୍ପର୍କରେ ଆସି ତାର ସ୍ଵଭାବ ଓ ସ୍ଵଭାବ ବଦଳାଇ ଦେଲାଣି । ଯେତେବେଳେ ପ୍ରତି ମୁହୂର୍ତ୍ତରେ ଧର୍ମର ମଧ୍ୟ ନୂଆ ନୂଆ ଆବଶ୍ୟକତାର ଦାବୀ ହେଉଛି । ତାର କାରଣ କାଳ ଭଳି ଧର୍ମର ମଧ୍ୟ ଏକ ପ୍ରବନ୍ଧମାନ ହେଉଛି । ତାହା ଅନନ୍ତରୁ ଅନନ୍ତ ଆଡ଼କୁ ନିତ୍ୟ ଗତି କରୁଛି । ଯଦି ତାର ଗତି ସ୍ତ୍ରୀକୁ ବ୍ୟାହତ କରାଯାଏ ତେବେ ତାହା ଅତ୍ୟନ୍ତ ପାତ୍ର ହୁଏତ ଯେତେବେଳେ ପଳିକ ହୋଇ ଦିନେ ବିଭିନ୍ନ ମୋରାଧିକ ବା ସୁନନ୍ଦ ପଲିକ ଫେରି ଅଧିକ ପଥରେ ବିକାଶ ହୋଇଯାଏ । ସେଥିପାଇଁ ବ୍ୟକ୍ତିଗତ ଜୀବନ ହେଉ ବା ସମାଜିକ ଜୀବନ ହେଉ, ତାର ସ୍ତ୍ରୀ ଓ ପାତ୍ରକୁ ବିଦ୍ୟାହତ ଗଣ୍ଡିବାକୁ ହେବ । ଯାହା ବିଛି ଦିନେ ସତ୍ୟ ଥିଲା ଓ ଉପଯୋଗୀ ଥିଲା, ତାହାକୁ ସ୍ତ୍ରୀର ସତ୍ୟ ଓ ସ୍ତ୍ରୀର ଉପଯୋଗୀ ଯଦି ଜୀବନ ଯାଗରେ ପଡ଼ିଲେ, ତେବେ ତାକୁ ଅବଶ୍ୟ ସ୍ଵୀକାର କରିବାକୁ ହେବ - ନଚେତ୍ ଗତି ବନ୍ଦ ହୋଇଯାଏ ଏବଂ ଧୂପ ହେବା

ଅନିବାର୍ଯ୍ୟ । ତା'ରତା ଯେଉଁ ସତ୍ୟ ମନୁଷ୍ୟ ହାତରେ ପରାଦିଏ, ତାହା ପରମ ସତ୍ୟ ନୁହେଁ - ଆଦେଶିକ ସତ୍ୟ । ଆମେ ଜଗତର ସତ୍ୟର ଚିତ୍ରି ଧରି ଉନ୍ନତର ଶକ୍ତିକୁ ଉଠି ଉଠି ଚାଲିଲୁ ଓ ଉନ୍ନତର ସତ୍ୟକୁ ପାଇ ପାଇ ଚାଲିଲୁ । ଏହାରି ନାମ ଗତି, ପ୍ରଗତି, ପ୍ରଗତି । ଜୀବନ ଏହି ଧାରାରେ ଆଗକୁ ମାଡ଼ି ଚାଲିଛି ।

ମଣିଷର ଅଧ୍ୟାପ ଜୀବନରେ ଯେହି ଏକା କଥା । ମନୁଷ୍ୟ ଯେଉଁ ଦିନ "ଅନନ୍ତ" ଉଦ୍ୟମର ଉନ୍ନତ ପାଇଲା - ସର୍ବ ପାଇଲା ବା ଧର୍ମ ପୁଣିଲା - ସେହିଦିନୁ ତାର ଧର୍ମ ଜୀବନ ଆରମ୍ଭ ହୋଇଗଲା । ତାର ଉତ୍ସର ବନ୍ଧନ ବା ଭାବ ଜାଗ୍ରତ ହେଲା । ସେ ଉତ୍ସରକୁ ଖୋଜିଲା - ପରମକୁ ଖୋଜିଲା ଓ ଉତ୍ସରକୁ ସଦୃଶ ନିର୍ଦ୍ଦିଷ୍ଟ ହେବାକୁ ବ୍ୟାକୁଳ ହେଲା । ଏହି ଅଧ୍ୟାପ ବ୍ୟାକୁଳତା ହିଁ ସବୁ ଧର୍ମର ମୂଳ କଥା । ନଗେ ନଗେ ମହାପୁରୁଷ, ଆଦିଶ ପୁରୁଷ ବା ଅବତାର ପୁରୁଷ ଉତ୍ସର ଭାବକୁ ପ୍ରାପ୍ତ ହୋଇ ସେହି ଭାବକୁ ଜନସାଧାରଣରେ ଦାନ କଲେ । ଲୋକେ ତାକୁ ନିଜ ନିଜ ଜୀବନରେ ଅନୁସରଣ କଲେ । ମାତ୍ର ସମେତ ଧର୍ମେ ତାହା ଏକ ସମ୍ପ୍ରଦାୟରେ ନିଦ୍ରା ଭାବେ ବନ୍ଦୀ ପଡ଼ିଗଲା । ଆତ୍ମର ଓ ଆତ୍ମିକତା ସର୍ବଦା ହୋଇ ତାହା ତାର ମୂଳ ଉଦ୍ୟମ ଅର୍ଥାତ୍ ଅଧ୍ୟାପ ବ୍ୟାକୁଳତାକୁ ଚାଲିଗଲା ଏବଂ ସେହି ଧର୍ମ ସମ୍ପ୍ରଦାୟ ଏକ ରାଜନୈତିକ ଦଳ ପରି ନିଜକୁ କେବଳ ଆନୁଷ୍ଠାନିକତାରେ ବଳବାନୀ କଲା ଯିବା - ବିଷୁ ଅଧ୍ୟାପ ସାଧନ କରିବାର କଥା ଆଉ ସେଥିରେ ରହିଲା ନାହିଁ । ତଳରେ ବିଭିନ୍ନ ସମ୍ପ୍ରଦାୟ ଭିତରେ ଆପଣାର ସ୍ଥିତି ଲାଗି, ପ୍ରତିଷ୍ଠା ଲାଗି ରାଜନୈତିକ କଳା ଓ ସଂଘର୍ଷ ପରି କେବଳ ବିଦେଶପୁଣି ସଂଘର୍ଷ ହିଁ ସ୍ତ୍ରୀ ହୋଇ ଚାଲିଲା ଓ ଆତି ପର୍ଯ୍ୟନ୍ତ ଚାଲିଛି । ଆଜି ପୁଣିକାଳେ ଏହି ସାମ୍ପ୍ରଦାୟିକ ଧର୍ମ ହିଁ ସବୁ ଅନର୍ଥର ମୂଳ ହୋଇଛି । ଧର୍ମ ନାମରେ ହତ୍ୟା, ଲୁଗ୍ଠନ, ଶୋଷଣ ଚାଲିଥାଏ । ଆଜି ଧର୍ମ ଓ ରାଜନୀତି ଏକା ଭାବରେ ଓ ଏକ କଳ୍ପରେ ଚାଲିଥାଏ । ଧର୍ମ, ଭୋଗ ଓ ସମତା ଅର୍ଥନ ହିଁ ରାଜନୀତି ଓ ସାମ୍ପ୍ରଦାୟିକ ଧର୍ମରୂପିକର ମୂଳ କଥା ହୋଇଛି । ମଣିଷ ମଣିଷ ଭିତରେ ସାମ୍ୟ, ମୈତ୍ରୀ, ପ୍ରୀତି ଆଣିବାରେ ସାମ୍ପ୍ରଦାୟିକ ଧର୍ମରୂପିକ ଆତି ବିପକ । ମଣିଷର ନିଜ ଭିତରେ ଆସାହେତୁ ଓ ଭାବରେ-ପାତ୍ରମାନୀ ପୁଣି କରିବାରେ ମଧ୍ୟ ସାମ୍ପ୍ରଦାୟିକ ଧର୍ମରୂପିକ ଅପାରତତା ପ୍ରମାଣ କରି

ସାଧାରଣ । ଏପରିକି ମୁଦ୍ରଣ ନୈତିକତା, ଅଧିକାର, ସମ୍ପର୍କ, ଦୟା  
କ୍ଷମା ଓ ସେବା ଆଦି ନିଜ ନିଜ ନିୟମାବଳୀ ଅନୁଯାୟୀ ପୁଣି କରିବାରେ ବି  
ସାମ୍ପ୍ରଦାୟିକ ପର୍ଯ୍ୟବସାନ ଆଉ କ୍ଷମା ନାହିଁ । ତେଣୁ ସାମା  
ପୁସ୍ତକରେ ଆଜି ଦେଖା ଦେଇଛି ଏକ ଯୋଗ ବିପରୀତ, ଭୟାବର  
ସଙ୍କଟ ଓ ଦୁଃସମ୍ଭବ ବିପଦ । ଏଥିରୁ ନିର୍ଦ୍ଦିଷ୍ଟ କାଳକୁ ଗଣା କରିବା ପାଇଁ  
କୌଣସି ପ୍ରକାର ଧାର୍ମିକ ପଦା ଆଜି ପର୍ଯ୍ୟନ୍ତ ନୁହେଁ ।

ସମ୍ପାଦନ ପର୍ଯ୍ୟବସାନ କରେ - ନିର୍ଦ୍ଦିଷ୍ଟ କାଳର ଏହି ଆଧ୍ୟାତ୍ମ  
ସଙ୍କଟ ବା ଧର୍ମ ସଙ୍କଟରେ ଭଗବାନ ନିର୍ଦ୍ଦିଷ୍ଟ ରକ୍ଷା କରିବା ପାଇଁ  
ନିର୍ଦ୍ଦିଷ୍ଟ ପ୍ରକାର ସାମାଜ୍ୟ କରିବା ପାଇଁ ଓ ଏକ ନିତ୍ୟ  
ସୁଖୋପଯୋଗୀ ଧର୍ମତତ୍ତ୍ୱ ଓ ଧର୍ମାତ୍ମର ନିର୍ଦ୍ଦିଷ୍ଟ ସାତକୁ ବଢ଼ାଇ ଦେବା  
ପାଇଁ, ଭଗବାନ ନିଜ ନିର୍ଦ୍ଦିଷ୍ଟ ଯୋଗ ନିର୍ଦ୍ଦିଷ୍ଟ ଭିତରକୁ ଓହ୍ଲାଇ ଆସନ୍ତି ଓ  
ନିର୍ଦ୍ଦିଷ୍ଟ ଭିତରେ ନିର୍ଦ୍ଦିଷ୍ଟ ଭଳି ଚଳି, ନିର୍ଦ୍ଦିଷ୍ଟ ଭଳି ସୁଖ ସୁଖ ଭୋଗି ନିଜ  
ଜୀବନରେ ବିଦ୍ୟତର ପ୍ରତିଷ୍ଠା କରନ୍ତି ଓ ନିର୍ଦ୍ଦିଷ୍ଟକୁ ସେହି ରାଜା ବା ବାଟ  
ପରାଜା ଦିଅନ୍ତି ଏବଂ ଏହା ସଙ୍ଗେ ସଙ୍ଗେ ନିର୍ଦ୍ଦିଷ୍ଟର ଅଗ୍ରଗତିରେ  
ପ୍ରତିରୋଧ ବା ପ୍ରତିବନ୍ଧକ ପୁଣି କରୁଥିବା ଗତି-ଅପଗତିଗୁଡ଼ିକୁ ମଧ୍ୟ  
ଧ୍ୟାନ କରିଦିଅନ୍ତି ।

ସମାଜର ଧର୍ମ ବିଶ୍ୱାସରେ ଏହା ହିଁ ବାଧ୍ୟତାର ସତ୍ତା ଆସିଛି ।  
ଶ୍ରୀମତ୍ ଭଗବାନ ଗୀତାରେ ଶ୍ରୀକୃଷ୍ଣ ଭଗବାନ ତାଙ୍କର ସଖା ଅର୍ଜୁନଙ୍କୁ ଏହି  
ସତ୍ୟତାକୁ ଶୁଣି ଯିବା ଭାବରେ କହିଛନ୍ତି । ଏହି ଭାବରେ ଲକ୍ଷ ଲକ୍ଷ  
ବର୍ଷର ନାନବ ଜୀବନରେ ସତତ ସତତ ଅବତାର ଆସିଛନ୍ତି । ଆମେ  
ମୁଖ୍ୟତଃ ଅତୀତର ଦକ୍ଷିଣ ଅବତାରକୁ ଗ୍ରହଣ କରିଛୁ ଏବଂ  
ସେମାନଙ୍କ ମଧ୍ୟରୁ ପୁଣି ଦିନିକିଏ ଆମେ ଆଜି ମଧ୍ୟ ଆମର ଅଧ୍ୟାତ୍ମ  
ଉପଯୋଗୀତା ଦୃଷ୍ଟିରୁ ଆଶାଧନା କରୁଛୁ । ସେମାନେ ହେଲେ  
ଶ୍ରୀରାମଚନ୍ଦ୍ର, ଶ୍ରୀକୃଷ୍ଣଚନ୍ଦ୍ର ଓ ଗୌତମ ବୁଦ୍ଧ । ଏହି ଦିନ ଅବତାର ଏବେକି  
ତାଙ୍କର ଅଧ୍ୟାତ୍ମ ଅବଦାନ ଦ୍ୱାରା ଆମକୁ ଉଦ୍ଧାରଣ ପଥରେ ଅଗ୍ରଗତ  
କରାଉଛନ୍ତି । ସମାଜର ଧର୍ମ ବିଶ୍ୱାସୀମାନେ ଏହି ଅବତାର  
ପୁରୁଷମାନଙ୍କ ସମିତ ଆଉ କେତେଜଣ ସୁଖ ପୁରୁଷ ବା ବିଶୁଦ୍ଧତମ୍ଭୁ ମଧ୍ୟ  
ଅଧ୍ୟାତ୍ମ ସାଧନାର ପଥ ପ୍ରଦର୍ଶକ ରୂପେ ନାନୟ କରନ୍ତି । ଶଶ୍ୱର ପୁତ୍ର  
ନିଶ୍ଚିନ୍ତା, ନନ୍ଦାପୁରୁଷ ନନ୍ଦଚନ୍ଦ୍ର, ଶ୍ରୀଚୈତନ୍ୟ, ଭୁରୁ ନାନକ, ସ୍ୱାମୀ  
ବିବେକାନନ୍ଦ ଓ ଏମାନଙ୍କ ଭଳି ଅନେକ ନନ୍ଦାପୁତ୍ର ସମାପ୍ତ ସମାଜର ଧର୍ମ  
ବିଶ୍ୱାସୀମାନେ ଅଧ୍ୟାତ୍ମ ଗୁଣ ରୂପେ ଗ୍ରହଣ କରିଥାନ୍ତି ।

ଅବତାରମାନଙ୍କ ଆବଶ୍ୟକତା ସମ୍ପର୍କରେ ଶ୍ରୀମତ୍ ଭଗବାନ ଗୀତାରେ  
ସାଧା କୁହାଯାଇଛି, ତାର ନାମ ହେଲା-ଧର୍ମ ସଂକ୍ରାନ୍ତୀ ଲାଗି  
ପରମେଶ୍ୱର ଉଦ୍ଦିଷ୍ଟକରୁ ଏହି ଅଧ୍ୟାତ୍ମକୁ ଓହ୍ଲାଇ ଆସନ୍ତି । ଏହି  
ଧର୍ମ ସଂକ୍ରାନ୍ତୀ ବ୍ୟାପାରଟି କ'ଣ ? ଏହା ହେଲା ନିର୍ଦ୍ଦିଷ୍ଟର ସମ୍ପର୍କତା  
ଓ ସଂସ୍କୃତିର ଅଗ୍ରଗତିରେ ସମାସକ ସୁଖୋପଯୋଗୀ ସତ୍ୟର  
ଆଲୋକ । ସବୁ ମୁଗ୍ଧ ସ୍ୱତନ୍ତ୍ର ଆବଶ୍ୟକତା ରହିଛି ଏବଂ ନିର୍ଦ୍ଦିଷ୍ଟ  
ଜୀବନର ଧର୍ମ ଭେଦନାରେ ସମାଜଗଣରେ ସବୁ ସ୍ତରରେ ଏକ ନିତ୍ୟ  
ଭାବ ବା ତତ୍ତ୍ୱ ବା ଧର୍ମ ନିର୍ଦ୍ଦିଷ୍ଟ ସାତରେ ଅବତାରମାନେ ଧରାଇ  
ଦିଅନ୍ତି । ଶ୍ରୀରାମଙ୍କ ଅବତାରରେ ନିର୍ଦ୍ଦିଷ୍ଟ ଭେଦନାକୁ ପ୍ରବେଶ କଲା ଏକ  
ଶୁଦ୍ଧାଚିତ, ନ୍ୟାୟନୀତି ପ୍ରତିଷ୍ଠା ପାରିବାରିକ, ସାମାଜିକ ପ୍ରୀତି-ବନ୍ଧନ  
ଭାବ । ସାଧା ଭିତରେ ରହିଲା - ଧ୍ୟାନର ଭାବ, ସେବାର ଭାବ,  
ନନ୍ଦତ୍ୱ ବା ନୟାଦାର ଭାବ, ପୁଣି ସାତ୍ତ୍ୱିକତାର ଭାବ, ସତ୍ୟର ଭାବ,  
ଆତ୍ମ ସଞ୍ଜମର ଭାବ ଇତ୍ୟାଦି ଇତ୍ୟାଦି । ଅବତାର ମୁଖ୍ୟତଃ ଶାମତତ୍ତ୍ୱ  
ତାଙ୍କ ନିଜ ଜୀବନରେ ସମସ୍ତ ନାନବୀୟ ସୁଖ ବନ୍ଧନ କରି ଏଗୁଡ଼ିକ  
ପ୍ରତିଷ୍ଠା କରି ନିର୍ଦ୍ଦିଷ୍ଟକୁ ଦେଖାଇ ଦେଲେ । ସେହିପରି ଶ୍ରୀକୃଷ୍ଣ  
ଅବତାରରେ ନିର୍ଦ୍ଦିଷ୍ଟ ପାଇଲା ଏକ ଉଦ୍ଦିଷ୍ଟ ଭରଣ ପ୍ରେମ ଭାବ, ଆନନ୍ଦର  
ଭାବ, ସୌନ୍ଦର୍ଯ୍ୟର ଭାବ ଓ ଉପଦେଶ । ବୁଦ୍ଧ ଅବତାରରେ ନିର୍ଦ୍ଦିଷ୍ଟ  
ପାଇଲା ଅପୁରୁଷ ଚରୁଣାର ଭାବ, ନିର୍ବାଣ ଭାବ, ସମବେଦନାର ଭାବ  
ଇତ୍ୟାଦି ଇତ୍ୟାଦି । ଶଶ୍ୱର ପୁତ୍ର ନିଶ୍ଚିନ୍ତା ନିର୍ଦ୍ଦିଷ୍ଟକୁ ଦେଲେ ଆତ୍ମ  
ଧ୍ୟାନର ଭାବ, ପର ପାଇଁ ଧ୍ୟାନର ଭାବ, ସୁଖୀ ପୁରୁଷଙ୍କର ସେବାର  
ଭାବ, ସଦାନୁଭୂତିର ଭାବ ଇତ୍ୟାଦି ଇତ୍ୟାଦି । ଶ୍ରୀଚୈତନ୍ୟଙ୍କ

ଅବତାରରେ ନିର୍ଦ୍ଦିଷ୍ଟ ପାଇଲା, ଭଗବାନଙ୍କୁ ପ୍ରେମ କରିବାର ଭାବ ଓ ତାଙ୍କ  
ପାଇଁ ସବୁ କିଛି ଧ୍ୟାନ କରି ତାଙ୍କୁ ପାଇବା ଲାଗି ପରମ ବ୍ୟାକୁଳତାର  
ଭାବ । ନନ୍ଦସଦଙ୍କର ନିର୍ଦ୍ଦିଷ୍ଟ କାଳକୁ ଅଧ୍ୟାତ୍ମ ଅବଦାନ ହେଲା - ଏକ  
ବୁଦ୍ଧର ଗୋଷ୍ଠୀଗତ ବା ସାମାଜିକ ଜୀବନରେ ଭାତ୍ତ ଭାବର ପ୍ରତିଷ୍ଠା ଓ  
ନୈର୍ଦ୍ଦିଷ୍ଠ ଭାବର ପ୍ରତିଷ୍ଠା ଓ ଏକ ଶଶ୍ୱରଙ୍କପାରେ ଅବଳା ଭକ୍ତି ଓ ଆତ୍ମ  
ସମର୍ପଣ ।

ଆଜି ପର୍ଯ୍ୟନ୍ତ ନିର୍ଦ୍ଦିଷ୍ଟ କାଳ ଏହି ସବୁ ଅବତାରମାନଙ୍କର ଅଧ୍ୟାତ୍ମ  
ଅବଦାନକୁ ନେଇ ଉଦ୍ଧାରଣ ପଥରେ ଗତି କରୁଛନ୍ତି । କିନ୍ତୁ ଉନ୍ନତ-  
ଗତାବୀ ବେଳକୁ ସାଧା ପୁସ୍ତକରେ ସମଗ୍ର ନିର୍ଦ୍ଦିଷ୍ଟ ସମାଜରେ ପୁଣି  
ଦେଖାଦେଲା ଏକ ଧର୍ମ ସଙ୍କଟ ବା ଅଧ୍ୟାତ୍ମ ଅଗ୍ରଗତିରେ ଏକ  
ପ୍ରତିବନ୍ଧକ । ସାମ୍ପ୍ରଦାୟିକ ପର୍ଯ୍ୟବସାନ ସଂକୀର୍ଣ୍ଣତା, ପରସ୍ପର ମଧ୍ୟରେ  
ବିଦ୍ୱେଷ, ଅସହିଷ୍ଣୁତା, ସାମାଜିକ ଅସମତା, କୁସଂସାର, ଭୋଗ ପ୍ରବେଶତା,  
ନିର୍ଦ୍ଦିଷ୍ଟତା ସଂସ୍କୃତିର ଆକମ୍ପନ, ନୈତିକ ଅକ୍ଷତା, ପରମ ସତ୍ୟ ପାଇଁ  
ଅନ୍ୱେଷଣ ପରିବର୍ତ୍ତେ କ୍ଷୁଦ୍ର କ୍ଷୁଦ୍ର ଆପେକ୍ଷିକ ସତ୍ୟଗୁଡ଼ିକୁ ନାଗୁଡ଼ି ଧରିବା,  
ନିର୍ଦ୍ଦିଷ୍ଟତାର, କପଟତା, ପ୍ରକୃତ ଶଶ୍ୱର ଭାବ ନପାଇ କେବଳ ବାହ୍ୟ  
ଆତ୍ମ ବିଶୁଦ୍ଧରେ ମାତି ରହିବା ପ୍ରଭୃତି ସବୁ ଧର୍ମରେ ବଡ଼ି ଗୁଲିବା  
ଫଳରେ ନିର୍ଦ୍ଦିଷ୍ଟର ଅଗ୍ରଗତି ବ୍ୟାହତ ହେଲା ଓ ନିର୍ଦ୍ଦିଷ୍ଟ ସମ୍ପର୍କତା ଓ  
ସଂସ୍କୃତି ଧ୍ୟାନ ଆତ୍ମକୁ ମୁହାଁଇ ଗୁଲିଲା । ଅତୀତରେ ଧର୍ମଗୁଡ଼ିକ  
ମଧ୍ୟରେ ଯେତିକି ମାତ୍ର ଆଲୋକ ଥିଲା ବା ଶକ୍ତି ଥିଲା - ତାହା ଏକ  
ମୁଗ୍ଧର ପୁଣିଭୂତ ଅଜ୍ଞାନ ଅନ୍ଧକାରକୁ ଦୂର କରିବାରେ ସମର୍ଥ ହେଲା  
ନାହିଁ । ବରଂ ସେତିକି କ୍ଷୀଣ ଆଲୋକ ନିର୍ଦ୍ଦିଷ୍ଟକୁ ଏହି ଗାତ ଅନ୍ଧକାର  
ଭିତରେ ଆଧୁରି ଅନ୍ଧ କରିଦେଲା । ଏହା କେବଳ ଭାରତବର୍ଷ ପାଇଁ  
ନୁହେଁ - ସମଗ୍ର ପୁସ୍ତକରେ ସମଗ୍ର ନିର୍ଦ୍ଦିଷ୍ଟ କାଳ ଆସିଲା ଏକ  
ସାମୁଦ୍ରିକ ସଙ୍କଟ । ଏ କଥା ମଧ୍ୟ ସତ୍ୟ ଯେ, ପୁସ୍ତକୀ ଆଉ ଆଗ ଭଳି  
ଲୋଟ ହୋଇନାହିଁ । ଉନ୍ନତ-ଗତାବୀ ବେଳକୁ ବିଜ୍ଞାନର ମହା ମହା  
ଆବିଷ୍କାର ଓ ପ୍ରୟୋଗ ଫଳରେ ଦେଶ ଦେଶ ମଧ୍ୟରେ ଆଉ ଦୂରତା  
ରହିଲା ନାହିଁ । ଅଧିନୈତିକ, ସାମାଜିକ ଓ ଗାନ୍ଧିନୈତିକ ଦୃଷ୍ଟିରୁ  
ପ୍ରତ୍ୟେକ ଦେଶ ଅପର ଦେଶ ଉପରେ ନିର୍ଦ୍ଦିଷ୍ଟାଳିକ ହେବାକୁ ବାଧ୍ୟ  
ହୋଇପଡ଼ିଲା । ବିଜ୍ଞାନ ନିର୍ଦ୍ଦିଷ୍ଟ ମନରୁ ବହୁ କୁ-ସଂସାର ଓ ଅଜ୍ଞାନ  
ଦୂର କରିବା ସଙ୍ଗେ ସଙ୍ଗେ ନିର୍ଦ୍ଦିଷ୍ଟକୁ ଅଧିକ କ୍ଷମତାଶାଳୀ କଲା ମଧ୍ୟ ।  
ନିର୍ଦ୍ଦିଷ୍ଟ ନାତକୁ ଆସିଲା ଅଧିକ ଧନ, ଏର୍ଯ୍ୟୁମ୍ୟ, ଜୀବନକୁ ଉପଭୋଗ  
କରିବା ଲାଗି ପ୍ରଭୃତ ଉପଭୋଗ୍ୟ ସାମଗ୍ରୀ ଓ ପ୍ରକୃତି ଉପରେ ପ୍ରବେଶ  
ଆଧିପତ୍ୟ । ଏ ସବୁ ଆସିଲା ସତ୍ୟ - ମାତ୍ର ସେହି ଅନୁପାତରେ  
ନିର୍ଦ୍ଦିଷ୍ଟର ଅନ୍ଧର ବା ଭିତ୍ତ ଅଧିକ ଶୁଦ୍ଧ ବା ଭଗବାନ ଅଭିମୁଖୀ ହେଲା  
ନାହିଁ । ବରଂ ତା' ବଦଳରେ ନିର୍ଦ୍ଦିଷ୍ଟର ସ୍ୱାଧିପତ୍ୟ ଗୋଟି ସ୍ତର ଓ  
ଲିପ୍ତା ବଢ଼ିଗଲା । ନିର୍ଦ୍ଦିଷ୍ଟ ଅଧିକ ବୁଦ୍ଧିସମ୍ପନ୍ନ ହେଲା । ମାତ୍ର  
ବୁଦ୍ଧିମାନ ପ୍ରାଣୀଟିଏ ପରି ବ୍ୟବହାର କଲା ନାହିଁ । ନିର୍ଦ୍ଦିଷ୍ଟ ଯେ ପରମ  
ସତ୍ୟ, ପରମ ମଙ୍ଗଳ ଓ ପରମ ସୁଖକୁ ପ୍ରାପ୍ତ ହେବା ଲାଗି ତତ୍ତ୍ୱ  
ହୋଇଛି, ତାହା ନିର୍ଦ୍ଦିଷ୍ଟର ପୁତ୍ର ପଟରୁ ଲିଭିଗଲା । ସେହି ଅଭାବପାତ  
ଆଲୋକ ଲିଭିଗଲା ବା ସ୍ଥିତି ହୋଇଗଲା । ତେଣୁ ପରସ୍ପର ଭିତରେ  
ବିଭେଦ, ବିଦ୍ୱେଷ, ଅସହିଷ୍ଣୁତା ଇତ୍ୟାଦି ବଡ଼ି ଗୁଲିଲା । ଅନ୍ୟ ଅର୍ଥରେ  
ନିର୍ଦ୍ଦିଷ୍ଟ ଖୁବ୍ ଗଠିଗାଳୀ ହୋଇ ମଧ୍ୟ ସେହି ଗଠି ବଳରେ ନିଜକୁ ଧ୍ୟାନ  
ଆତ୍ମକୁ ମୁହାଁଇ ନେଲା । ପୁସ୍ତକୀ ଭାଗିଲା ଅଗାଧି ଓ  
ନିରାନ୍ତରେ ।

ଏତିକିବେଳେ ହିଁ ଆବିଷ୍କାର ହେଲା - ସେହି ପରମ ସୁଖ ପୁରୁଷଙ୍କର  
- ଶ୍ରୀରାମକୃଷ୍ଣ ପରମହଂସ । ଗାନ୍ଧୀକୃଷ୍ଣ କେବଳ ଭାରତବର୍ଷ ଲାଗି  
ଆସି ନଥିଲେ - କେବଳ ହିନ୍ଦୁ ଧର୍ମକୁ ଗଣା କରିବା ଲାଗି ଆସି ନଥିଲେ,  
ଏପରିକି ଗୋଟିଏ ନିଦ୍ରା ସମୟ ବା କାଳର ଦାବୀକୁ ପୁରଣ କରିବା  
ପାଇଁ ଆସି ନଥିଲେ, ସେ ଆସିଥିଲେ ସମଗ୍ର ଜଗତ ପାଇଁ ସବୁ ପ୍ରକାର  
ଧର୍ମ ବିଶ୍ୱାସୀମାନଙ୍କ ପାଇଁ ଏବଂ ଭବିଷ୍ୟତ କାଳ ଲାଗି । ସେ ଆସି  
ନଥିଲେ ଏକ ନିଦ୍ରା ଧର୍ମ ପ୍ରଭୁର କରିବା ଉଦ୍ଦେଶ୍ୟରେ ବା ଗୋଟିଏ ନିଦ୍ରା  
ଧର୍ମଧାରୀକୁ ସଂରକ୍ଷଣ କରିବା ଉଦ୍ଦେଶ୍ୟରେ । ସେ ଆସିଥିଲେ ସମଗ୍ର

ବିଶ୍ୱର ପ୍ରତିଟି ମଣିଷ ଭିତରେ ସମାପନ ଧର୍ମର ଭାବ, ଅଭିପ୍ରାୟ ଓ ବ୍ୟାକୂଳତା ଜାଗ୍ରତ କରିବା ଉଦ୍ଦେଶ୍ୟରେ। ପ୍ରତିଟି ମଣିଷ ତା' ନିଜ ବାଟରେ, ତା' ନିଜ ନୀତିରେ, ନିଜ ଭୂମିରେ ଉତ୍ତରାଧିକାରୀ ଶୋଭା ଓ ପାତ୍ର। ପରମ ସତ୍ୟ, ପରମ ଶିବ ଓ ପରମ ମଙ୍ଗଳକୁ ଶୋଭା ଓ ପାତ୍ର। ସେ ନିଜେ ନିଜ ଜୀବନରେ ସବୁ ପ୍ରକାର ଧର୍ମ ବିଶ୍ୱାସର ପ୍ରୟୋଗ ଓ ପରୀକ୍ଷା କରିଥିଲେ। ସାଧନା କରିଥିଲେ ଓ ସିଦ୍ଧ ହୋଇଥିଲେ। ହିନ୍ଦୁ ଧର୍ମର ବିଭିନ୍ନ ସାଧନା ମାର୍ଗରେ ସେ ସାଧନା କରି ସେହି "ଏକ ହି" ଉତ୍ତରକୁ ଅଧ୍ୟାୟ ଚେତନାର ବିଭିନ୍ନ ସ୍ତରରେ ପ୍ରାପ୍ତ ହୋଇଥିଲେ। ଶାନ୍ତ ମାର୍ଗରେ, ବୈଷ୍ଣବ ମାର୍ଗରେ, ତନ୍ତ୍ର ମାର୍ଗରେ, ଶୈବ ମାର୍ଗରେ ଓ ବେଦାନ୍ତ ମାର୍ଗରେ ସେ ଉତ୍ତରକୁ ବିଭିନ୍ନ ରୂପରେ ପାଆନ୍ତୁ ବୋଲି କରିଥିଲେ। ଏପରିକି ସେ ଶ୍ରୀକୃଷ୍ଣ ଓ ଇନ୍ଦ୍ରାଜ୍ୟୋତ୍ସ୍ନା ଧାରାରେ ସାଧନା କରି ସେଇ ସେଇ ଧର୍ମଗତ ପିଠି ଲାଭ କରିଥିଲେ। ସେ କହିଥିଲେ — "ଯତ ମତ ତତ ପଥ"। ତେଣୁ ପୁଣ୍ୟାଙ୍ଗ ଧର୍ମ ସାଧନା ହେଲା — ସବୁ ପ୍ରକାର ଧର୍ମ ଓ ମତବାଦକୁ ନିଜ ଭିତରେ ଗ୍ରହଣ କରିବା ଓ ସେଇ ସେଇ ମତବାଦର ପଥରେ ଯଥା ନିୟମରେ ଗତି କରିବା। ଉତ୍ତରତ ଗୀତାରେ ଏହି କଥା ହିଁ କୁହାଯାଇଥିଲା। ଶ୍ରୀକୃଷ୍ଣ କହିଥିଲେ — ହେ ଅର୍ଜୁନ! "ଯେ ଯଥାମା" ପ୍ରତ୍ୟକ୍ଷେ, ତା' ତଥ୍ୟେ ଉଦାନ୍ୟତଂ"। ଅର୍ଥାତ୍ ହେ ଅର୍ଜୁନ! ଯେ ମୋତେ ଯେଉଁପରି ଭାବରେ ଭଜନ କରେ ସୁଦ୍ଧା ତାକୁ ସେଇ ରୂପରେ ହିଁ ପ୍ରାପ୍ତ ହୁଏ। ମଣିଷର ଆତ୍ମା ଏକ ଓ ଅଭିନ୍ନ ହେଲେ ମଧ୍ୟ ତା'ର ବିଭିନ୍ନ ବୃତ୍ତି ବିଭିନ୍ନ। ଏକ ଆତ୍ମାକୁ ବିଭିନ୍ନ ବିଭିନ୍ନ ବୃତ୍ତିରେ ପ୍ରାପ୍ତ ହେବା ହିଁ ପୁଣ୍ୟାଙ୍ଗ ଧର୍ମ ସାଧନା। ସେଥିପାଇଁ ଆମ ଜାଗତିକ ଜୀବନରେ ବି ଯେଉଁ ବ୍ୟକ୍ତି ନିଜର ଦୁଃସ୍ୱ ସଙ୍ଗେ ବିଭିନ୍ନ କରୁ ଦୁଃସ୍ୱର ମିଳନ ସମ୍ଭବ ବୋଲି ପାରିଲେ, ସେ ସେତିକି ପୁଣ୍ୟାଙ୍ଗ ମଣିଷ। ମଣିଷର ବିଭିନ୍ନତାବାଦୀ ଅବସ୍ଥାର ତାକୁ ଅନ୍ୟତାରୁ ପ୍ରଥକ ରଖେ ଏବଂ ମଣିଷ ଏହି ପ୍ରଥକତାଭୋଧନିତ ଯନ୍ତ୍ରଣାରେ ନିଜେ ସାରି ହେଉଥାଏ। ପ୍ରତିଟି ମତ ବା ବିଭିନ୍ନ ବୃତ୍ତିରେ ସେହି "ଏକ ହି" ପରମ ପୁଣ୍ୟାଙ୍ଗର ବିଭିନ୍ନ ପ୍ରକାର ପଡ଼ିଥାଏ ଏବଂ ଉତ୍ତରକାମୀ ବ୍ୟକ୍ତି ଯଦି ବିଭିନ୍ନ ବିଭିନ୍ନ ପ୍ରକାରର ଅଧ୍ୟାୟ ଉତ୍ତରକୁ ପ୍ରକାଶ ସହିତ ନିଜର ବିଭିନ୍ନ ବୃତ୍ତିକୁ ସଂଯୁକ୍ତ କରେ, ତେବେ ତା'ର ଉତ୍ତର—ଭାବବୋଧ—ବୈଚିତ୍ୟରେ ପୁଣ୍ୟତର ଉପଲକ୍ଷି ଆସିବ ହିଁ ଆସିବ। ଏହି ଅପର ଦୁଃସ୍ୱ ବା ବିଭିନ୍ନ ବୃତ୍ତି ସଙ୍ଗେ ସଂଯୁକ୍ତ ହେବା ହିଁ "ପ୍ରେମ" ଏବଂ ଏହା ଯେତେବେଳେ ଉତ୍ତର ଭାବରେ ଅନୁପ୍ରାଣିତ ହୁଏ, ସେତେବେଳେ ତାହା ପ୍ରେମ ଭାବରେ ମଧ୍ୟାତ୍ମା ଲାଭ କରେ। ଉତ୍ତରକୁ ଦେବ ଏହି ବିଚିତ୍ର ଭାବ—ସାଧନାରେ "ପରମ ହଂସ" ହୋଇଥିଲେ ଏବଂ ଅପର ପାଇଁ ଏହି ଉତ୍ତର ଉପାର ସାଧନା ମାର୍ଗ ଶୋଭା ଦେଖିଥିଲେ। ତାଙ୍କର ଇଚ୍ଛାଦେବୀ ଥିଲେ କାଳୀ। କିନ୍ତୁ ସାଧନା ସଂକୀର୍ଣ୍ଣ ଧାର୍ମିକ ମଣିଷ, କାଳୀ କହିଲେ ଯାହା ବୁଝେ, ଉତ୍ତରକୁ ତାହା ବୁଝି ନଥିଲେ। କାଳୀଙ୍କ ଭିତରେ ସେ ଉତ୍ତରକୁ ସମସ୍ତ ରୂପ, ଗୁଣ ଓ ସଂକୀର୍ଣ୍ଣ ପ୍ରତ୍ୟକ୍ଷ କରିଥିଲେ ଏବଂ ଅନ୍ୟ ଦେବ ଦେବୀଙ୍କ ମଧ୍ୟରେ ବି ସେ ତାଙ୍କର କାଳୀକୁ ଉପଲକ୍ଷି କରିଥିଲେ। ଆମ ଭିତରୁ କେତେକ ମଣିଷକୁ ଉତ୍ତର ପାଗପାଗ ଭାବରେ ଉତ୍ତରକୁ ଉପଲକ୍ଷି ବସନ୍ତି। ଅର୍ଥାତ୍ ମଣିଷ ଭିତରେ ହିଁ ଉତ୍ତରକୁ ପ୍ରତ୍ୟକ୍ଷ କରନ୍ତି। ଆଉ କେତେକ ଉତ୍ତରକୁ ଉତ୍ତର ପାଗପାଗ ମଣିଷକୁ ଉପଲକ୍ଷି କରିଥାଏ ଏବଂ ଉତ୍ତରକୁ ଭିତରେ ମଣିଷକୁ ପାଆନ୍ତି। ଉତ୍ତରକୁ ଏହି ଉତ୍ତର ପ୍ରେମରେ ସିଦ୍ଧ ହୁଏ। ସେ ଶିବ ଜ୍ଞାନରେ କୀର୍ତ୍ତବ୍ୟ ଓ କୀର୍ତ୍ତ ଜ୍ଞାନରେ ଶିବକୁ ଉତ୍ତର ପାଗପାଗ ଓ ସେବା କରିଥାନ୍ତି। ତାଙ୍କ ପୁଣ୍ୟରେ କାଳୀ ଥିଲେ ପରମ ବ୍ରହ୍ମ ସ୍ୱରୂପିଣୀ ଏବଂ ଉତ୍ତରକୁ ପ୍ରତ୍ୟେକ ବସ୍ତୁ ଓ କୀର୍ତ୍ତ ମଧ୍ୟ ସେହି ଅନୁପ ନିର୍ମୂଳ ପରମ ବ୍ରହ୍ମକୁ ସାଧନା ଓ ସମ୍ପୂର୍ଣ୍ଣ ବିଶ୍ୱାସ। ଏହି ଉପଲକ୍ଷି ମଧ୍ୟ ସେ ପାଗପାଗ ଓ ଅପର ପାଇଁ ମଧ୍ୟ ପଥ ନିର୍ଦ୍ଦେଶ କରି ଯାଇଥିଲେ। ସଂକୀର୍ଣ୍ଣତା ଓ ସମ୍ୟାସ ଏହି ଉତ୍ତର ମଧ୍ୟରେ ବିଭେଦ ଥିଲେ ବି ଉତ୍ତରକୁ ହିଁ ତା'ର ବିଚରେ ସମନ୍ୱୟ ବିଧାନ କରିଥିଲେ। ବସ୍ତୁତଃ ସାମ୍ୟ, ସମନ୍ୱୟ ଓ ଗ୍ରହଣଶୀଳତା ହିଁ ଉତ୍ତରକୁ ଅବତାରର ମୌଳିକ ଅବଦାନ। ଉତ୍ତରକୁ

ଦେବ ପୁଣ୍ୟାଙ୍ଗରେ ଆବିର୍ଭୂତ ହେଲା ପରେ ପରେ ହିଁ ପୁଣ୍ୟାଙ୍ଗର ଏକ ଧର୍ମରେ ଥିବା ସଂକୀର୍ଣ୍ଣ ପାଗପାଗୀ ଛାପାକୁ ଛାପା ଭାଙ୍ଗିଲା ଏବଂ ସବୁ ଧର୍ମ ଭିତରେ ଏକ ମତା ସମନ୍ୱୟ ସମ୍ଭବ ହେଲା। ଅନ୍ୟ ଧର୍ମ ପ୍ରତି "ଅହିଂସା" ବିଶେଷ ବଡ଼ କଥା ରୁହେଁ। ଅନ୍ୟ ଧର୍ମ ପ୍ରତି ଗ୍ରହଣଶୀଳତା ହିଁ ଯଥାର୍ଥ ଧାର୍ମିକ ସାଧନା। ଏହି ଗ୍ରହଣଶୀଳତା ଦ୍ୱାରା ହିଁ ଆମ ଭିତର ଧର୍ମ ପୁଣ୍ୟ ପରିପୁଷ୍ଟ ରୂପେ ଓ ଗତିକ୍ଷମ ରୂପେ। ଉତ୍ତରକୁ ଅବତାର ହେବା ପୂର୍ବରୁ ବିଶେଷତଃ ଗାମ ଓ କୁଷ୍ଠ ଆବିର୍ଭାବ ସମୟରେ ଏତେ ପ୍ରକାର ଧର୍ମ ବିଭେଦ ନଥିଲା ଓ ତେଜନିତ ଧର୍ମ ସମ୍ଭବ ମଧ୍ୟ ନଥିଲା। କିନ୍ତୁ ଦେବର ଦେବର ବର୍ଷ ପରେ ପୁଣ୍ୟାଙ୍ଗରେ ବିଭିନ୍ନ ଧର୍ମଧାରୀ ସୃଷ୍ଟି ହୋଇଗଲା ଏବଂ ସେଗୁଡ଼ିକ ଉତ୍ତର ସଂକୀର୍ଣ୍ଣ ହୋଇଗଲେ ଏବଂ ସେମାନଙ୍କ ମଧ୍ୟରେ ସଂକୀର୍ଣ୍ଣ ପୁଣ୍ୟାଙ୍ଗ ହୋଇଗଲା। ଉତ୍ତରକୁ ଆବିର୍ଭାବ ପରେ ଏହି ସଂକୀର୍ଣ୍ଣ ସମାଧାନ ପାଇଁ ବାଟ ଦିଆଗଲା। ବିଶ୍ୱାସ ହୁଏ ଯେ, ଆଜି ନଦେଲେ ବି ଅନ୍ତତଃ ଶବ୍ଦ ଶବ୍ଦ ବର୍ଷ ପରେ ମଣିଷ ଏହି ଗତିଶୀଳତା ସଂକୀର୍ଣ୍ଣ ଧର୍ମାନ୍ତରା ଓ ସଂକୀର୍ଣ୍ଣ ପୁଣ୍ୟ ପାଇବ।

ଉତ୍ତରକୁ ଅବତାରରୁ ଆଉ ଏକ ଅବଦାନ ହେଲା — ମଣିଷ ମଣିଷ ଭିତରେ ସାମ୍ୟଭାବ ପ୍ରତିଷ୍ଠା କରିବା। ଧର୍ମ, ଗତିକ, ମୂର୍ଖ, ପଣ୍ଡିତ, ପୁଣ୍ୟବାନ, ପାପୀ, ଧାର୍ମିକ, ଅଧାର୍ମିକ, ଦୁର୍ଦ୍ଦେଶୀ ଓ ବିଦେଶୀ, ନର ଓ ନାରୀ ସବୁ ପ୍ରତି ଏକ ସମତାବଳ ଉପଲକ୍ଷି। ଏହି ସାମ୍ୟଭାବ ଉପଲକ୍ଷିତ ବେଳ ଦେବଧି ଆସି ନଥିଲା। କିନ୍ତୁ ଏହାହିଁ ଥିଲା ପୁଣ୍ୟର ଦାବୀ। ପ୍ରଥମ କରି ଉତ୍ତରକୁ ଦେବହିଁ ଧାର୍ମିକ ସାଧନା ଭିତରେ ଏହା ପ୍ରତିଷ୍ଠା କଲେ। ଆଜି ଆମେ ଏହି ସାମ୍ୟଭାବକୁ ଉପଲକ୍ଷିତ ଓ ଅଧିକାରୀକ ଶେଷରେ ପ୍ରୟୋଗ କରିବାକୁ ବସିଛୁ।

ଉତ୍ତରକୁ ହିଁ ପ୍ରଥମ କରି ଉତ୍ତର, ପୁଣ୍ୟ ଓ ଉତ୍ତର ବିଚିତ୍ର ଏହି ପୁଣ୍ୟ ମଣିଷକୁ ସାଧନା ଭାବରେ ଅର୍ଥାତ୍ ବ୍ୟକ୍ତିଗତ ସାଧନାରେ ଧର୍ମ ସାଧନା କରିବାକୁ ଅନୁମତି ପ୍ରଦାନ କଲେ। ପ୍ରତ୍ୟେକ ମଣିଷ ତା'ର ନିଜସ୍ୱ ପ୍ରକୃତିର ବୃତ୍ତି ଓ ଗତି ଅନୁଯାୟୀ ଉତ୍ତରକୁ ଶୋଭିତ ଓ ପାଗପା — ଗୀତାରେ ଏହି ତତ୍ତ୍ୱର ଉତ୍ତରକୁ ଦେବ ପରୀକ୍ଷା କରି ଦେଖାଇ ଦେଲେ।

ବିଗତ ମୁଗ୍ଧଗୁଣର ଅବତାରମାନଙ୍କ ପରି ଉତ୍ତରକୁ ଅନୌକିକ ଓ ଅସଂଗୃହୀତ ବିଭୂତିର ଅଧିକାରୀ ଥିଲେ ମଧ୍ୟ ଅର୍ଥାତ୍ ପାଣ୍ଡବ ନିୟତିର ପୁଣ୍ୟମୟ ବିଧାନଗୁଡ଼ିକୁ ଭାଙ୍ଗିଦେଇ ପାରିବାର ଅନୌକିକ ବିଷୟ ଧର୍ମତା ତାଙ୍କର ଥିଲେ ମଧ୍ୟ, ସେଗୁଡ଼ିକୁ ପାଣ୍ଡବ ଜୀବନ ଶେଷରେ ବ୍ୟବହାର କରୁନଥିଲେ। ତାଙ୍କର ନିର୍ଦ୍ଦେଶ ଥିଲା, ପାଣ୍ଡବ ନିୟତିର ସମସ୍ତ ପ୍ରକାରକୁ ହସି ହସି ସମ୍ଭବ କର ଏବଂ ତା'ର ଭିତରେ ଅନ୍ୟ ଭାବ ଉତ୍ତରକୁ ଶୋଭା ଓ ପାଥ। ସେ ସଂସାରକୁ ସ୍ୱୀକାର କରୁଥିଲେ। ସଂସାରର ନାବତୀୟ ସମ୍ଭବ ଓ ବୈଷୟିକ ମଧ୍ୟ ସ୍ୱୀକାର କରୁଥିଲେ। କିନ୍ତୁ ତାଙ୍କର ଉପଦେଶ ଥିଲା — "ଶେଠଳ ମାତ୍ର ଯେପରି ପକ୍ଷର ଉଡ଼ିଲେ ମଧ୍ୟ ପକ୍ଷ ଲାଗେ ନାହିଁ, ତଳ ବିନ୍ଦୁ ଯେପରି ପଡ଼ୁ ପକ୍ଷର ଥିଲେ ମଧ୍ୟ ତା' ଦେହରେ କେହି ଯାଏ ନାହିଁ, ସାପୀ ଯେପରି ମୁନିବର ପିଲାମାନଙ୍କର ସମସ୍ତ ପିଲାମାନଙ୍କ ଉପରେ ଥାଏ, ଶୋଭିତ ତଳେ ହାତରେ ଲଗାଇ ପଡ଼ି ଶୋଭା ଉପାରିଲା ବେଳେ ଯେପରି ହାତରେ ଥିବା ଲାଗେ ନାହିଁ, ସେହିପରି ଉତ୍ତର ଅନୁରକ୍ତ ବ୍ୟକ୍ତି ନିରାସତ୍ର ଭାବରେ ସଂସାରରେ ଗତିକ, ମାତ୍ର ତା'ମନ ଉତ୍ତରକୁ ପାଶେ ଥିବ।"

ଉତ୍ତରକୁ ଦେବ ଥିଲେ ଏହି ସଂସାରୀ ସୀମା, ପୁଣ୍ୟ, ପାପୀ, ପାପୀ ଓ ପତିତମାନଙ୍କର ଉତ୍ତର। ସେଥିପାଇଁ ତାଙ୍କର ପରମଣିଷ୍ୟ ସ୍ୱାମୀ ବିବେକାନନ୍ଦ ଅବତାରମାନଙ୍କ ଭିତରେ ତାକୁ ବିଶେଷ ବୋଲି ଯଥାର୍ଥରେ ଅଭିହିତ କରିଥାନ୍ତି।

ଶ୍ରୀଚେତନ୍ୟଙ୍କର ଅବତାର ଧ୍ରୁବପରି ଉଦ୍ଦେଶ୍ୟ ଥିଲା - ରାଧା ଓ କୃଷ୍ଣଙ୍କର ମହାଭାବକୁ ଏକର ଅନ୍ତର ବା ସତ୍ୟରେ ଉପଲବ୍ଧି କରିବା ଓ ବିରାଜିତାରେ ପଥ ନିର୍ଦ୍ଦେଶ ଦେବା । ଶ୍ରୀରାମକୃଷ୍ଣଙ୍କର ଅବତାର ଭିତରେ ସେହିଭଳି ଆମେ ରାମ ଚେତନା ଓ କୃଷ୍ଣ ଚେତନା ଏହି ଉଭୟ ଚେତନାର ସମନ୍ୱୟ ସାଧନା ଓ ଯିବି ଲକ୍ଷ୍ୟ କରିଥାଉ । ଶ୍ରୀରାମକୃଷ୍ଣଙ୍କ ଦେହ ତ୍ୟାଗ ବିସମ୍ଭରେ ବିବେକାନନ୍ଦଙ୍କ ମନରେ ଜାରିଥିବା ଏକ ପ୍ରକଳିତ ସନ୍ଦେହର ଉତ୍ତର ଦେଇ ସେ ସତ୍ୟ ଭାବରେ କହିଥିଲେ - 'ମନରେ ସଂଗ୍ରହ ରଖ ନାହିଁ । ତୁମର ଯେ ରାମ, ଯେ କୃଷ୍ଣ-ଭବାନୀ' ଏଇ ଦେହରେ ଶ୍ରୀରାମକୃଷ୍ଣ । କିନ୍ତୁ ତୁମର ବ୍ୟୋଧି ମତରେ ନୁହେଁ ।'

ପଞ୍ଚିତ ଉବାହରଣାକୁ ନେହେରୁ ରାମକୃଷ୍ଣଙ୍କ ପ୍ରସଙ୍ଗରେ କହିବାକୁ ଯାଇ କହିଛନ୍ତି - "ସାରା ମଣିଷ ଜାତି ଶେଷ ପର୍ଯ୍ୟନ୍ତ ତାଙ୍କ ପାଖେ କୁଟଳ ରହିବ । କାରଣ ସେ ଆସନାନଙ୍କୁ ସ୍ୱାମୀ ବିବେକାନନ୍ଦଙ୍କ ଭଳି ପୁରୁଷ ସିଂହ ପ୍ରଦାନ କରିଛନ୍ତି ।" ପଞ୍ଚିତୋଙ୍କ ସହ ସ୍ୱର ମିଳାଇ ଆମେ ବି କହିବା, ଆମେ ସେହି ପୁରୁଷୋତ୍ତମଙ୍କ ପାଖରେ ଚିର କୁଟଳ ରହିବୁ । କାରଣ, ସେ ଆସନାନଙ୍କୁ ସାର୍ବଦାନୀଙ୍କ ପରି ଏକ ମହାସୁପୀ ବିଦ୍ୟ ନାଶୀ ପ୍ରଦାନ କରିଛନ୍ତି । ସ୍ୱର ପୁରୁଷ ମହାଯୋଗୀ ଶ୍ରୀଅରବିନ୍ଦ ରାମକୃଷ୍ଣଙ୍କ ସମ୍ପର୍କରେ କହିଛନ୍ତି - "ଏହି ମହାସା ନିଜ ଶକ୍ତିରେ ଈଶ୍ୱରଙ୍କୁ ଭବନରହି ଏହି ପୁଅକୁ ଉପରକୁ ଘୋସାରି ଆଣିଥିଲେ ।"

ବିଶ୍ୱ ବିଖ୍ୟାତ ମନୀଷି "ରୋମାରୋଲା" କହନ୍ତି - "ଯଦି ଏହି ବ୍ୟକ୍ତିତ୍ୱକୁ କେହି ପାଗଳ ବୋଲି ପ୍ରମାଣିତ କରେ, ତେବେ ସମଗ୍ର ମନୁଷ୍ୟ ଜାତିର ବଚନ ଲକ୍ଷ୍ୟ ହେବା ଉଚିତ୍ ଏହି ପାଗଳାମି ।"

ଯଦି କେହି ଗଭୀର ଭାବେ, ସୁସ୍ଥ ଭାବେ ଏହି ସୁଲଗହ ବର୍ଣ୍ଣର ପୁଅବୀର ସତ୍ୟତାକୁ ପର୍ଯ୍ୟବେକ୍ଷଣ କରିବ, ତେବେ ତାକୁ ନିଶ୍ଚୟ ଅବବୋଧ ହେବ ଯେ, ରାମକୃଷ୍ଣ ଏହି ପୁଅବୀରେ ଭକ୍ତ ହେଲା ପରଠାରୁ - ପୁଅବୀର ଭାଗ୍ୟ ଅନ୍ୟ ଏକ ଦିଗକୁ ବଦଳି ବଦଳି ଚାଲିଛି । ମଣିଷ ହାତକୁ ଏକ ନୁତନ ସତ୍ୟର ମସାଳ ଧରାଇ ଦିଆଗଲାଣି । ବିବେକାନନ୍ଦ ଏହାକୁ ଲକ୍ଷ୍ୟ କରି ବହୁ କଥାରେ ଘୋଷଣା କରିଥିଲେ - "ରାମକୃଷ୍ଣ ଅବତୀର୍ଣ୍ଣ ହେଲା ପରେ - ପୁଅବୀକୁ ସତ୍ୟ ସ୍ୱର ଆସିଗଲା ।"

ଶ୍ରୀରାମକୃଷ୍ଣଙ୍କ ଆବିର୍ଭାବର ଦେବଗତ ବର୍ଣ୍ଣ ବିଚିତ୍ରଲାଣି..... ।  
ଆଜି ସମଗ୍ର ପୁଅବୀରେ କିନ୍ତୁ ମଣିଷ ସମାଜ ପୁରୀପେକ୍ଷା ଅଧିକତର ମାରାସକ ସଙ୍କଟର ସମ୍ମୁଖୀନ ହୋଇଛି । ସ୍ୱର ସ୍ୱର ଧରି ନାନା ମତ ଓ ନାନା ପଥରେ ଅଗ୍ରଗତି କରି ଚାଲିଥିବା ମଣିଷର ଆଜି ସମାଜ ଉଚିତ୍ ବନ୍ଦ ହୋଇ ଯାଇଥିବା ଭଳି ଲାଗୁଛି । ଫଳରେ ମଣିଷର ଦୁର୍ଗତି ବଡ଼ି ଚାଲିଛି - 'ସଞ୍ଚାଦ୍ୱରତି ବଡ଼ି ଚାଲିଛି । ମଣିଷ ପକ୍ୱତର ନିମ୍ନ ଭାଗ ଆଜି ଅଧିକ ସତ୍ୟ, ଅଧିକ ସତ୍ୟ ହୋଇ ଉଠିଛି । ବିଜ୍ଞାନର ଆକରେ, ରାଜନୀତିର ଆକରେ, ଅର୍ଥନୀତିର ଆକରେ ଏବଂ ସର୍ବୋପରି ମାରାସକ ହେଲା - ଧର୍ମର ଆକରେ ମଣିଷ ଆଜି ପଞ୍ଚୁଠାରୁ ନିର୍ବୋଧ ଆକରଣ ବରୁଛି - ରାକ୍ଷସଠାରୁ ବଦନ୍ୟ ଓ ବିଭୟ ଆକରଣ କରୁଛି । ଗୋଷ୍ଠୀ ଗୋଷ୍ଠୀ ଭିତରେ, ସମ୍ପ୍ରଦାୟ ସମ୍ପ୍ରଦାୟ ଭିତରେ, ଜାତି ଜାତି ଭିତରେ ଓ ଦେଶ ଦେଶ ଭିତରେ ଆଜି ଈର୍ଷା, ହିଂସା, ପ୍ରତିଦ୍ୱନ୍ଦ୍ୱିତା, ଆସ ବିଶ୍ୱାସର ଘୋର ସ୍ୱାସ୍ତ୍ୟ ସୂକ୍ଷ୍ମ ଚାଲିଛି । ମଣିଷ ମଣିଷ ଭିତରେ ନୈରବ୍ୟ ପପେକ୍ଷା ବ୍ୟବଧାନ ବଢ଼ିଚାଲିଛି ଏବଂ ଏହାର ଭିତରେ ପୁଣି ମଧ୍ୟସ୍ତରୀୟ ଅନ୍ଧ ବିଶ୍ୱାସ, କୁସଂସାର, ତମୋଗୁଣ ଓ ମହତୀ ଭାବଗୁଡ଼ିକ ଉଜ୍ଜୀବିତ ହୋଇ ସହସ୍ର ଗୁଣରେ ବୃଦ୍ଧି ପାଇ ଚାଲିଛି । ଧର୍ମ ଭାବ ବା ଧର୍ମ ସାଧନାର ମୌଳିକ ଗୁଣ ଓ ଲକ୍ଷ୍ୟକୁ ଭୁଲିଯାଇ ସାରା ପୁଅବୀର ଧର୍ମ ସମ୍ପ୍ରଦାୟଗୁଡ଼ିକ ଓ ଧର୍ମାଭ୍ୟାସନାରେ ଆଜି ଧର୍ମକୁ ଏକ ଗାନ୍ଧେନିକ ଓ ବ୍ୟବସାୟିକ ପ୍ରତିଷ୍ଠାର ସଂସ୍ତର ବ୍ୟବହାର କରୁଛନ୍ତି । ବିଶ୍ୱାସ ଗୁଣ ଓ ଗଭୀର ହେବା ପରିବର୍ତ୍ତେ ଅଧିକ ଉଗ୍ର ଓ ଅସହିଷ୍ଣୁ ହୋଇ ଉଠିଛି ।

ଏହି ପରିପ୍ରେକ୍ଷାରେ ଭାରତର ବର୍ତ୍ତମାନ ଅବସ୍ଥାକୁ ଚିନ୍ତା କଲେ ଗୁଣିଆଡ଼ ଅନ୍ଧାର ଦେଖାଯାଉଛି । ଆଜି ସ୍ୱାମୀ ବିବେକାନନ୍ଦଙ୍କ ଭାଗଦେଖି, ଶ୍ରୀଅରବିନ୍ଦଙ୍କ ଭାଗଦେଖି, ରବିସ୍ତନାଥଙ୍କ ଭାଗଦେଖି, ଗାନ୍ଧିଜୀଙ୍କ ଭାଗଦେଖି ଖଣ୍ଡ ଖଣ୍ଡ ହୋଇ ଚିନି ଭାଗରେ ବିଭକ୍ତ ହୋଇଛି ଓ ଏହାକୁ ଆଧୁନି ଖଣ୍ଡ ଖଣ୍ଡ କରି ଚିର ଦିନ ପାଇଁ ଭାଙ୍ଗି ଦେବାକୁ ଅନ୍ୟ ଦେଶଗୁଡ଼ିକର ଓ ନିଜ ଦେଶର ଗୁପ୍ତ ଶତ୍ରୁମାନେ, ବିରୋଧୀ ଶକ୍ତିମାନେ ପ୍ରାଣପତ୍ରେ ଲାଗିପଡ଼ିଛନ୍ତି । ଅଖଣ୍ଡ ଭାରତର ଦୁଇ ବିଲିଖ ଅଂଶ ପାକିସ୍ତାନ ଓ ବଙ୍ଗଳାଦେଶ ନିଜକୁ ଲଦାଇବା ଗାଞ୍ଜି ବୋଲି କାହିଁକି କରୁଛନ୍ତି । ଏବଂ ଅବଶିଷ୍ଟ ଭାରତବର୍ଷ ନିଜକୁ ଧର୍ମ ନିରପେକ୍ଷ ଗାଞ୍ଜି ବୋଲି ଘୋଷଣା କରିଛି । ବର୍ତ୍ତମାନ ଭାରତର ପକ୍ଷ କୋଟିଗୁ ଅଧିକ ମୁସଲମାନ ଧର୍ମୀ ଓ ଗୁଣି କୋଟିଗୁ ଅଧିକ ଶ୍ରୀକ୍ଷିଆନ ଧର୍ମୀ ଅଧିବାସୀ ଅଛନ୍ତି । ଆଜି ଏହି ଭାରତରେ ହିଁ ପ୍ରକୃତ ଧର୍ମନିରପେକ୍ଷତାକୁ ଆମେ ପାଖାପାଖି ସିକ୍ଷୁଲାର୍ ଅର୍ଥରେ ବୁଝିବା ନାହିଁ । ଧର୍ମ ନିରପେକ୍ଷତା ଅର୍ଥ ସବୁ ଧର୍ମ ପ୍ରତି ଉପାସନତା ନୁହଁ - ଏପରିକି ସବୁ ଧର୍ମ ପ୍ରତି ଏକ ଭକ୍ତ ଉଦାର ସହନଶୀଳତା ନୁହେଁ । ଭାରତବର୍ଷରେ ଧର୍ମ ନିରପେକ୍ଷତାର ଅର୍ଥ ହେଲା - ଏଠାରେ ସବୁ ଧର୍ମ ପ୍ରତି ଗ୍ରହଣଶୀଳତା । ସୁଗାବତାର ଶ୍ରୀରାମକୃଷ୍ଣ ନିଜ ସାଧନା ଭିତରେ ଏହାକୁ ପ୍ରମାଣ କରି ପାରିଛନ୍ତି - ଏହି ମହତ୍ତ୍ୱ ସିଦ୍ଧି ଆସନାନଙ୍କୁ ଦାନ କରିଛନ୍ତି । ଜଣେ ହିନ୍ଦୁ ବା ମୁସଲମାନ ବା ଶ୍ରୀକ୍ଷିଆନ ନିଜ ଧର୍ମରେ ଆଜ୍ଞା ମଧ୍ୟ ଅନ୍ୟ ଧର୍ମର ଈଶ୍ୱର ଉପଲକ୍ଷିକୁ ନିଜ ଭିତରେ ପାଇପାରେ । ରାମକୃଷ୍ଣଙ୍କର ନିର୍ଦ୍ଦେଶ ହେଲା - ହଜାର ହଜାର ବର୍ଷ ଧରି ଭଗବାନ ମଣିଷ ପ୍ରତି କୃପା ପ୍ରେମ ପରବଶ ହୋଇ ବିଭିନ୍ନ ରୂପରେ ଏ ପୁଅବୀକୁ ଅବତରି ଆସିଛନ୍ତି - ତାଙ୍କର ପ୍ରିୟ ପୁତ୍ର ଓ ବିଭୂତିମାନଙ୍କୁ ପଠାଇଛନ୍ତି । ଏହି ଭାବରେ ବିଭିନ୍ନ ଧର୍ମାଗୁଣ ଓ ଧର୍ମ ମାର୍ଗର ପ୍ରବର୍ତ୍ତନ ହୋଇଛି ଏବଂ ଆମେ ବର୍ତ୍ତମାନ ସୁଗରେ ସେହି ସବୁ ଅବତାର ବା ମହାସାଧନାନଙ୍କ ପ୍ରଦର୍ଶିତ ମାର୍ଗରେ ମିଳିମିଶି ସାଧନା କରିବା ଓ ପରମେଶ୍ୱରଙ୍କୁ ବିଭିନ୍ନ ଭାବରେ ଉପଲକ୍ଷି କରିବା । ତା' ଫଳରେ ଆମର ଈଶ୍ୱର ଉପଲକ୍ଷି ପୂର୍ଣ୍ଣତର ହେବ । ଈଶ୍ୱର, ଆତ୍ମା, ଗତ୍ତ୍ୱ ଏ ସବୁ କେବଳ ଏକ ସଦ୍‌ବସ୍ତୁର ବିଭିନ୍ନ ଭାଷାରେ ନାମ ମାତ୍ର ନୁହଁ । ଏଥିରେ ମଧ୍ୟ ବିବ୍ୟ-ଉପଲକ୍ଷିର ଭିନ୍ନତା ଅଛି ଏବଂ ଏହି ଭିନ୍ନତାକୁ ଆପଣା ଅନ୍ତର ଭିତରେ ଅଭିନ୍ନ ଭାବେ ଉପଲକ୍ଷି କଲେ ଯାଇ ଆମେ ଯଥାର୍ଥ ଧର୍ମ ପଥରେ ଅଗ୍ରସର ହୋଇପାରିବା ।

ପୁଅବୀ ଓ ସମଗ୍ର ମାନବ ସମାଜ ପାଇଁ ରାମକୃଷ୍ଣଙ୍କର ଏହି ବାଣୀ ଓ ସିଦ୍ଧି ଅଭିପ୍ରେତ । ଆଜି ଯଦି ମାନବ ସମାଜ ଏହା ଗ୍ରହଣ ନକରେ, ତେବେ ଅବସ୍ଥା ସାହା ହେଲାଣି, ମଣିଷ ସମାଜର ଧ୍ୟୁତ୍ୱ ଅନିବାର୍ଯ୍ୟ ।

କିନ୍ତୁ ଭାରତବର୍ଷରେ ହିଁ ପ୍ରଥମେ ସମଗ୍ର ଭାବରେ ଏହି ଭାବର ସାଧନା ପରୀକ୍ଷା ହେବ । ତାପରେ ଯାଇ ସାରା ମାନବ ସମାଜ ଏହାକୁ ଗ୍ରହଣ କରିବ । ତେଣୁ ଆଜି ଭାରତବର୍ଷର ପ୍ରତ୍ୟେକ ବ୍ୟକ୍ତି, ସେ ଯେଉଁ ଧର୍ମ ବିଶ୍ୱାସର ହୋଇଥାଉ ନା କାହିଁକି - ତାକୁ ଆଜି ନିଜ ଅନ୍ତରରେ ଓ ବାହ୍ୟ ଆଚରଣରେ ଏହି ଧର୍ମ ସମନ୍ୱୟ ଭାବକୁ ପ୍ରତିଷ୍ଠା କରିବାକୁ ପଡ଼ିବ । ଏହା ଏକ ନୁତନ ଧର୍ମ ଚେତନା ଏବଂ ଭାରତ ହିଁ ଏହି ସାଧନାର ନେତୃତ୍ୱ ନେବ । ଯଦି ଭାରତ ଏହା ନନେଇ ପାରେ - ତେବେ ଭାରତ ଧ୍ୟୁତ୍ୱ ହେବ ଏବଂ ଶ୍ରୀଅରବିନ୍ଦ ସାହା କହିଛନ୍ତି - ଭାରତବର୍ଷ ଧ୍ୟୁତ୍ୱ ହେଲେ ମାନବ ଜାତି ମଧ୍ୟ ଧ୍ୟୁତ୍ୱର ସମ୍ମୁଖୀନ ହେବ । କିନ୍ତୁ ଆମର ପ୍ରକ୍ତ ବିଶ୍ୱାସ - ଶ୍ରୀରାମକୃଷ୍ଣ ଭାରତର ଆସଚେତନାରେ ବସି ରହିଛନ୍ତି - ସ୍ୱାମୀ ବିବେକାନନ୍ଦ ଓ ମା'ଶାରଦାମଣି ମଧ୍ୟ ବସି ରହିଛନ୍ତି ଏବଂ ଭାରତବର୍ଷର ନିସ୍ୱତିକୁ ଅନ୍ତରାଳରେ ରହି ସେହି କଳ୍ୟାଣମୟ ଦିଗରେ ପରିଚାଳନା କରୁଛନ୍ତି । ତେଣୁ ନିଶ୍ଚୟ ହେବାର ନାହିଁ - ଭୟ ଆଶଙ୍କାର କିଛି କାରଣ ନାହିଁ । କିନ୍ତୁ ଆଜି ଆଜି ବସି ରହିଲେ ହେବ ନାହିଁ - ଗୋଇ ରହିଲେ ହେବ ନାହିଁ - ବିଦ୍ୟା ପୁରାତନ ପଞ୍ଜାରେ ପୁରାତନ ବିଶ୍ୱାସକୁ ଧରି ମଣିଷର ନିସ୍ୱତିକୁ

ଦୁଇ ପ୍ରକାର

ପରିବର୍ତ୍ତନ କରିବାର ଚେଷ୍ଟା ଦ୍ୱାରା ଆଉ ଅଧିକ କାଳ ଶେଷ କରିବା ବିଚାର କାର୍ଯ୍ୟ ହେବ ନାହିଁ । ମୁଗ ପୁରୁଷ ଶ୍ରୀରାମକୃଷ୍ଣଙ୍କ ଆଦର୍ଶ ଗମ୍ୟେ ପୁଣି ଫେରାନ୍ତୁ । ତାଙ୍କର ବାଣୀ ପ୍ରତି କାନ ଡେରନ୍ତୁ ଓ ତାଙ୍କର ନିର୍ଦ୍ଦେଶକୁ ଗ୍ରହଣ କରନ୍ତୁ । ଏତିକି ଆଜି ଆମର କାମନା ଓ ଧ୍ୟେୟ ।

ଆଜି ସେହି ପରମ ପୁରୁଷ ଜଣକଙ୍କ ମୁଗାବତାରଙ୍କର ଗର୍ଭେ ପଶୁଗତମ ନନ୍ଦୁ ବନ୍ଧନରେ ତାଙ୍କ ଦିବ୍ୟ ପାଦପଦ୍ମରେ ଆମର କୋଟି କୋଟି ପକ୍ଷତଃ ବିନମ୍ର ପ୍ରଣତି ।



# ଭାରତୀୟ ସଂସ୍କୃତିବୋଧ

ଶ୍ରୀ ଗୋପାଳ ଚନ୍ଦ୍ର ମିଶ୍ର ଶର୍ମା

ଏହି ପରମ ପୂଜ୍ୟ ଭାରତ ଆର୍ଯ୍ୟ ଭୂମିର ଇତିହାସ ଠିକ୍ ଭାବରେ ନୋଟେ ଲେଖାଯାଇ ନାହିଁ । ଯଦି ଇତିହାସ ଠିକ୍ ଭାବରେ ଲେଖା ଯାଇଥାନ୍ତା, ତେବେ କୌଣସି ଏସିଡିହାସିକ ଆର୍ଯ୍ୟମାନେ କାହିଁକି ହୁଏତ ତୁମ ଭାବୁ ଥାଆନ୍ତୁ ଆସି ଭାରତରେ ଅନୁପ୍ରବେଶ କରିଥିଲେ ବୋଲି ଲେଖି ନଥାନ୍ତେ କି ବେଦ ଶାସ୍ତ୍ର ଗୋଟିଏ ଆଦିମ ମୁଗ୍ଧର କାବ୍ୟ ବୋଲି କହିନଥାନ୍ତେ । ଦୀର୍ଘ ୩୦୦ ବର୍ଷ କାଳ ବିଚିତ୍ର ଶାସନାଧିକାରୀ ଥାଇ ଏ ଦେଶର ସଂସ୍କୃତିକୁ କି ବିକଳାଙ୍ଗ ଭାବରେ ରୁପାୟନ କରାଯାଇଛି ତାହା ଭାବିଲେ ଖୁବ୍ ଦୁଃଖ ଲାଗେ । ଯେଉଁ ବେଦ ଶାସ୍ତ୍ରକୁ ସମଗ୍ର ମାନବ ସମାଜ ପାଇଁ ପ୍ରୟୋଗ କରାଗଲେ ଅତ୍ୟନ୍ତ ସାଫଲ୍ୟ ହେଉଥିଲା ତାହା ଶାସ୍ତ୍ରୀୟ ଓ ପରମ ଶ୍ରେୟ ସମାଜନ ଧର୍ମର ପୋଷକ, ଧାରକ ଓ କାରକ ବୋଲି ସୁପ୍ରମାଣିତ ଏବଂ ସେଥିରେ ଆର୍ଯ୍ୟ ଓ ଅନାର୍ଯ୍ୟ ଶବ୍ଦ ଯେ ବାରମ୍ବାର ଉଲ୍ଲେଖ କରାଯାଇଛି ଏ ବିଷୟରେ ଏସିଡିହାସିକମାନେ ସମ୍ପୂର୍ଣ୍ଣ ଅନଭିଜ୍ଞ । ସେମାନେ କୁହନ୍ତି ଯେ ଯେଉଁ ଭାରତ ଭୂମିର ପ୍ରଧାନାୟତ୍ରୀ ପୁଣି ପ୍ରାଚୀନ କାଳରୁ ଆର୍ଯ୍ୟ ଚେତନା ତଥା ଅନାର୍ଯ୍ୟ ଚେତନା ବିଷୟରେ ସମ୍ୟକ୍ ଭାବରେ ବେତନଶୀଳ, ତାକୁ ତାର ସଂସ୍କୃତିବୋଧ ବିଷୟରେ କେହି କେହି ଉପଦେଶ ଦେବା, ମତ୍ସ୍ୟ ଦେବା ବା ମାଠି ଦର୍ଶନ କରନ୍ତେ ବା ନିତ୍ୟ ଶ୍ରୀ ଚିନ୍ତା ତଥା ସାଧ୍ୟାସତ ବୋଲି ବିବେଚିତ ଦେବା ନିହିତ । ଭାରତର ଇତିହାସ, ସଂସ୍କୃତି ବିଷୟ ଦେଖି ବା ଧର୍ମ ଦେଖି ବା ଲୋକାଭିମୁଖ ଦେଖି ଯେ କୌଣସି ବିଷୟରେ ଲେଖିବା ପୂର୍ବରୁ ଏସିଡିହାସିକମାନେ ବେଦ, ଉପନିଷଦ, ଗୀତା, ଭାଗବତ, ରାମାୟଣ ଓ ମହାଭାରତ ପୁସ୍ତକମାନ ପଠନ କରିବା ଉଚିତ ଥିଲା । ଯେଉଁଥିରେ ଭାରତର ଇତିହାସ, ଧର୍ମ ଦର୍ଶନ, ଲୋକ ଚରିତ୍ର ପ୍ରଭୃତି ଭାବେ ରୁପାୟନ କରାଯାଇଛି । ତାକୁ ଆଦେଶ ଅବହେଳା କରି ମନକଞ୍ଚା ଇତିହାସ ଲେଖିବା ଫଳରେ ତାହା ନିହିତ ଭାବେ ନିସ୍ତୟାଦନ ବୋଲି ସୁପ୍ରମାଣିତ । ଏହି ସବୁ ପରମଶ୍ରେୟ ଶିକ୍ଷଣୀୟ ପୁସ୍ତକମାନଙ୍କରେ ଆର୍ଯ୍ୟ ଓ ଅନାର୍ଯ୍ୟ ଶବ୍ଦ ତଥା ଶ୍ରେଣିବଦ୍ଧ ବିଷୟରେ ସୁନ୍ଦର ସୁଗ୍ରହଣିତ ଭାବେ ସମାବେଶ କରାଯାଇଛି । ତଥାପି ଏ ଜାତିର ଇତିହାସକୁ ତୁଳନା ମାର୍ଗରେ ଲେଖି ଅଧୁନା ଲୋକ ସମାଜକୁ ବିଭ୍ରାଣ୍ଡିତର ତଥ୍ୟ ଯୋଗାଇ ଦୁନିଆକୁ ସେହି ଭୂମିକୁ ଇତିହାସରେ ସ୍ଥାନ ଦେଇ କହୁଛନ୍ତି ଯେ "ଭାରତକୁ ଆର୍ଯ୍ୟମାନେ ସେହି କାହିଁକି ହୁଏତ ଆସି ଭାରତରେ ଅନୁପ୍ରବେଶ କରିଥିଲେ ।" ପାଠକେ! ଶାସକେ! ତଥାକର୍ତ୍ତା

ଏସିଡିହାସିକବର୍ଗ! ଚିତ୍ତେ ଭାରତୀୟ ଆର୍ଯ୍ୟ ଶାସ୍ତ୍ର ଉପରେ ନିଜର ପୁଣିକୁ ନିକ୍ଷେପ କରିବେ କି? ଯେଉଁ ପୁଣିର ପ୍ରାଚୀନ କାଳରେ ବେଦ ଶାସ୍ତ୍ର ପୁଣି ହୋଇଥିଲା ସୁଗ୍ରହଣିତ ମାନବ ସମାଜ ପାଇଁ ସେଥିରେ ଯେଉଁ ଆର୍ଯ୍ୟ ଓ ଅନାର୍ଯ୍ୟ ଶବ୍ଦ ବ୍ୟବହାର ହୋଇଅଛି ତାହା କ'ଣ ତତ୍କାଳୀନ ଲୋକ ସମାଜ ପାଇଁ ପ୍ରତ୍ୟୁତ୍ପନ୍ନ ହୁଏ କି? କିନ୍ତୁ ଏହି ପରମପୂଜ୍ୟ ମାର୍ଗ ଦର୍ଶକ ବେଦ ଶାସ୍ତ୍ରକୁ ପ୍ରତ୍ୟାଖ୍ୟାନ କରାଯାଇ ସେହି ସମୟର ପାଷାଣ ପୂର୍ଣ୍ଣ ତଥା ଅସ୍ମାନି ଶାସକବର୍ଗକୁ ପ୍ରତ୍ୟାକ୍ଷ ପରି ଇତିହାସ ଲେଖାଯାଇ ଭାରତର ବୈଦିକ ସଂସ୍କୃତିକୁ ଘୋର ଅପମାନ କରାଯାଇଅଛି । ବର୍ତ୍ତମାନର ଶାସକବର୍ଗ ଚିତ୍ତେ ଏହିପରି ପତ୍ୟ, ମିଥ୍ୟା ପ୍ରତି ନିରୀକ୍ଷଣ କରି ଭାରତର ଆର୍ଯ୍ୟ ଜାତିର କୁଣ୍ଡି ପରାମର୍ଶ, ସଂସ୍କୃତି ସମ୍ପର୍କିତ ତଥ୍ୟକୁ ସୁଦୃଢ଼ କରି ଭାରତର ବାସ୍ତବ ଇତିହାସକୁ ଲେଖିବାର ବ୍ୟବସ୍ଥା କରିବେ କି? ଏହିଠାରେ ସମ୍ପର୍କ ଭାବେ କୁହାଯାଇପାରେ ଯେ ଯଦି କୌଣସି ପ୍ରକୃତ ଭାରତୀୟକୁ ପଚରାଯିବ "ତୋର ଗୋଟିଏ ପ୍ରବଳ କ'ଣ? ସେ ଯୋଗ କରି କହିବ ଯେ, ମୁଁ ଅନୁକ ଋଷିର ବଂଶଧର ଓ ଅନୁକ ଋଷି ପୁଣ୍ୟାଧାରୀର ପ୍ରବଳ ପ୍ରୟତ୍ନ" ଏ କଥା ଭାରତୀୟ ବ୍ୟତୀତ କେହି କହିପାରିବେ ନାହିଁ, ଯେଉଁ ଲୋକ ଭାରତ ଜାତିର ସଂସ୍କୃତି ବିଷୟରେ ଅନଭିଜ୍ଞ ସେ ପୁଣି ଭାରତ ଭୂମିରେ ସ୍ୱୟଂ ପ୍ରକାଶିତ ତଥା ସୁସ୍ମୃତିତ ପଦ୍ମ ପରି ଜାତୁଲ୍ୟମାନ । ବୈଦିକ ସଂସ୍କୃତିରେ ଗୁଡ଼ି ଆସିଥିବା ଏବଂ ବର୍ଣ୍ଣ ବଡ଼ି ଆସିଥିବା ଆର୍ଯ୍ୟ ଅଧିବାସୀଙ୍କ ବିଷୟରେ ଇତିହାସ ଲେଖିବ, ଆଉ କହିବ, ଭାରତକୁ ଅନ୍ୟଆଡୁ ଆର୍ଯ୍ୟ ଆସିଥିଲେ । ଏହିଭଳି ଅନଭିଜ୍ଞ ଏସିଡିହାସିକମାନଙ୍କୁ ପୁନରାୟ ଆଦାନ ଦେଇ କୁହାଯିବା ଓ ପ୍ରଶ୍ନ ପଚରାଯିବା ଉଚିତ ଯେ "ହେ ଏସିଡିହାସିକବର୍ଗ! ତୁମେ ସେହି ବିଦେଶୀ କବଳିତ ଶାସନାଧିକାରୀ କାଳରେ ଥିବା ଓ ଇତିହାସ ଲେଖକ ପାଠିଥିବା ଶିଶୁ ମନାଇ ଏସିଡିହାସିକମାନଙ୍କ ପଦକ୍ଷେପକୁ ଅନୁପରଣ କରି ଇତିହାସ ଲେଖି ନିଜର ଅସତ୍ୟ ପରିଶ୍ରମକୁ ହୋଇଛ କି? ନା, ନିଜର ପୁଣିତ ଗବେଷଣାମୂଳକ ମୁଣ୍ଡକୁ ଆଶ୍ରୟ କରି ଇତିହାସ ଲେଖିଛ? ସେମାନେ ଯଦି ଗବେଷଣାତ୍ମକ ପ୍ରକାରେ ଇତିହାସ ଲେଖି ଶୁଣିଥାନ୍ତି ତାହା ବଶିଷ୍ଠ ବ୍ୟବସାୟ ଭଳି ହେବ ଓ ନିଜର କୁଣ୍ଡି ପ୍ରତିଭାକୁ ବଳି ଦେଇ ଭାରତୀୟ ସଂସ୍କୃତିରେ ଥିବା ଶୁଦ୍ଧି, ପୁଣି ଓ ନୀତି ବାଣୀକୁ ଅନ୍ୟଦର କରି ଭାରତର ପ୍ରକୃତ ସଂସ୍କୃତିର ନିଖୁଣ ଚିତ୍ରାଙ୍କନ ଦେବାରେ ସଫଳ । ଏହାକୁ ବର୍ତ୍ତମାନ ଓ ଅନାଗତ ପୁଣିତ ଗବେଷକ



ଆଗରେ ନିର୍ଦ୍ଦିତ ଓ ଭୟିତ ହେବାକୁ ପଡ଼ିବ, ଏ କଥା ନିଶ୍ଚୟ ଭାବେ କୁହାଯାଇପାରେ । କୌଣସି କଥା ଯଦି ପୁଣିପୁଣି ଛିଟି ଉପରେ ନରତେ ତାହା ମାନବ ସମାଜର ଯୋଗ ଯତି କରେ ଯାହାକି ବର୍ତ୍ତମାନ ପଦୁଅଛି । ଉଦାହରଣ ସ୍ୱରୂପ ଯଥା-ଯୋଗାବଶ୍ୟରେ ପ୍ରଭୁ ଶାମବନ୍ଧୁ କହୁଛନ୍ତି ଗୁରୁଦେବ ବଶିଷ୍ଠଙ୍କୁ, "ହେ ଗୁରୁଦେବ ! ପୁଣିରେ କେଉଁ ନୀତି କେଉଁ ଭିତ୍ତିର ମୁଣ୍ଡରେ କାଳାତିପାତ କରିଲେ ଧର୍ମ ଠିକ୍ ଭାବରେ ହିତ ପାଧନ କରିବ ?" ଉତ୍ତରରେ ବଶିଷ୍ଠ ମହର୍ଷି କହୁଛନ୍ତି, "କେବଳ ଶାସ୍ତ୍ରମାତ୍ରିତ୍ୟଂ ଶର୍ତ୍ତବ୍ୟଂ ନ ବିନିଶ୍ଚୟଃ, ମୁକ୍ତିହୀନ ବିଶ୍ୱରେଣ ଧର୍ମହୀନ ପ୍ରଦାୟତେ ।" (ଯୋଗାବଶ୍ୟ) "କେବଳ ଶାସ୍ତ୍ରକୁ ଅନୁସରଣ କରିଲେ ଚଳିବନି ଯଦି ତାହା ମୁକ୍ତିପୁଣ୍ଡ ହୋଇ ନଥାଏ ତାହା ଲୋକ ଧର୍ମ ବୁଲିଚଳନରେ ବିଶେଷ ଅଞ୍ଚଳାୟ ହେବ ।" ଏଠାରେ ଶାସ୍ତ୍ରକୁ ଅପମର୍ଯ୍ୟାଦା କରାଯାଉ ନାହିଁ, ପରନ୍ତୁ ଯେଉଁମାନେ ଶାସ୍ତ୍ର ନାମରେ ଭଣ୍ଡାମୀ କରି, ଶାସ୍ତ୍ରରେ ଅଛି ବୋଲି କହି କେତେକ ଏତିହାସିକ, ଉପଦେଶକ, ସମାଜ ଶାସକ, ସାନି ତଥା ବେତା ଅଶାସ୍ତ୍ରୀୟ ମୁକ୍ତିହୀନ କଥା କହି ସମାଜକୁ ବିଭ୍ରାଣ୍ଡି କରୁଛନ୍ତି ସେହିମାନଙ୍କ ପାଇଁ ବଶିଷ୍ଠଙ୍କ ଉପରୋକ୍ତ ଭଣ୍ଡି ଗ୍ରହଣୀୟ ଓ ମୁକ୍ତିପୁଣ୍ଡ । ନଚେତ୍ ଭାରତୀୟ ବେଦ ବେଦାନ୍ତ, ଉପନିଷଦ୍, ଦର୍ଶନ, ଗାମାୟଣ ଓ ମହାଭାରତର ଭଣ୍ଡି ବିଗଢନ ସତ୍ୟ ଉପରେ ପ୍ରତିଷ୍ଠିତ । ଏଥିରେ ଥିବା ଉପଦେଶ ଅତୀତରେ ଥିଲା, ବର୍ତ୍ତମାନ ଅଛି ଓ ଅନାଗତ ଭବିଷ୍ୟତରେ ମଧ୍ୟ ନୂତନ ଭାବେ ସବୁବେଳ ପାଇଁ ଗ୍ରହଣୀୟ । ଭାରତର ଆତ୍ମାକୁ ଚିହ୍ନିବାକୁ ହେଲେ ଏହାର ପବିତ୍ର ସଂସ୍କୃତି ସହିତ ସୁପରିଚିତ ହେବାକୁ ଗଲେ ଓ ଏହାର ଲୋକ ଚରିତ୍ରକୁ ଅନୁଧ୍ୟାନ କରିବାକୁ ହେଲେ ହେ ପାଠକବର୍ଗ ! ଗାଦକବର୍ଗ ! ଗବେଷକଗଣ ! ସଂସ୍କୃତ ଭାଷାରେ ବିନିଶ୍ଚିତ ଉପରୋକ୍ତ ପୁସ୍ତକ ଅଧ୍ୟୟନ କରିବାକୁ ହେବ, ନଚେତ୍ ସବୁ ନିସ୍ତ୍ରୟୋଜନ ବୋଲି ବୋଧ ହେବ । ଏହି ମନୁଷ୍ୟ ଜୀବନର ଯେଉଁ ମାଦକତା ତାହା ପାଇବା ଦୁଷ୍ଟାପ୍ୟ ହେବ । ମନୁଷ୍ୟ ଯେ ଜଗତର ସର୍ବ ପୂର୍ବ ପୁଣି ଏ ବିଷୟର ସରସତା ଅନୁଭବ ନହେଲେ ଏ ମନୁଷ୍ୟ ଜୀବନ ପୁଣି ଜୀବନ ସଙ୍ଗେ ସମାନ ନୁହେଁ କି ? ନୀତି ଶାସ୍ତ୍ରରେ ଅଛି ଯଥା -

ଆହାର, ନିଦ୍ରା, ଭୟ, ମୈଥୁନ  
 ସାମାନ୍ୟମେତତ୍ ପଶୁଞ୍ଚି ନରାଣାଂ  
 ଧର୍ମୋହିତେଷାଂ ଅଧୁକୋ ବିଶେଷଃ  
 ଧର୍ମୋଶହୀନଃ ପଶୁଞ୍ଚି ସମାନଃ ।  
 (ଭାରତୀୟ ନୀତିଶାସ୍ତ୍ର)

ଆହାର, ନିଦ୍ରା, ଭୟ, ମୈଥୁନ ଏହି ଚର୍ଚ୍ଚି ଗୁଣ ମଧ୍ୟ ପଶୁଞ୍ଚାରେ ଅଛି । ମଣିଷଞ୍ଚାରେ ଅଧିକ ଭାବରେ ଧର୍ମ ଜ୍ଞାନ ଅଛି ବୋଲି ସେ ମନୁଷ୍ୟ ପଦବାଚ୍ୟ । ଯଦି ମନୁଷ୍ୟଞ୍ଚାରେ ସାହିତ୍ୟର ସମାବେଶ, ସଙ୍ଗୀତର ପୂର୍ଣ୍ଣନା, କଳା ଅର୍ଥାତ୍ ଜୀବନକୁ ପରିଭ୍ରମଣ କରିବାରେ ଜୀବନ କଳାରେ ପୂର୍ଣ୍ଣ ବିକାଶ ଓ ନିଜ ସଂସ୍କୃତିବୋଧର ଚେତନା ନାହିଁ ସେ ଜୀବନକୁ କ'ଣ ସଂସ୍କୃତ ଅର୍ଥ୍ୟ ଜୀବନ କୁହାଯିବ ? ଯେଉଁ ବ୍ୟକ୍ତି ନିଜର ଛିଟି ବିଷୟରେ ପ୍ରଦାୟପୁଣ୍ଡ ଇତିହାସ ବିଷୟରେ ଅଭିଜ୍ଞତ ନୁହଁ ସେ ନିର୍ଦ୍ଦିତ ଭାବେ ପକଳ ପ୍ରକାର ଦୁଃଖର ଶିକାର ହେବ । କାରଣ ଅଜ୍ଞାନତା ସକଳ ଦୁଃଖର ଜନନୀ । ଯିଏ ନିଜର ସଂସ୍କୃତିବୋଧରେ ଅଚେତନ ସେ ନିର୍ଦ୍ଦିତ ଭାବେ ଦୁର୍ବଳତା ଓ ଅଭାବର ଦାସ ହୋଇ ରହିବାକୁ ବାଧ୍ୟ । ଯେଉଁ ଚାଟି ଯେତେ ପରିମାଣରେ ନିଜର ବାସ୍ତବ ସଂସ୍କୃତିମୂଳକ ଇତିହାସ ବିଷୟରେ ସଚେତନଶୀଳ ସେ ସେତିକି ପରିମାଣରେ ସତ୍ୟ, ସଞ୍ଜମୀ, ଗୁଞ୍ଜଳିତ, ଆର୍ଯ୍ୟ ଜୀବନରେ ପ୍ରତିଷ୍ଠିତ ବୋଲି କୁହିବାକୁ ହେବ । ବେଳ ଆଉଁ ଆଉଁ ପ୍ରତ୍ୟେକ ଭାରତୀୟ ଦଗର ଭାବେ ଜୀବନକୁ ପରିଭ୍ରମଣ କରିଲେ ସଂସ୍କୃତିବୋଧ ଆସେ ଆସେ ଆସିବ ଓ ଜୀବନ ଧନ୍ୟ ହେବ । ଆର୍ଯ୍ୟ ଭୂମି ଭାରତ ଧନ୍ୟ ହେବ । ଶାଳି ଯେତିକି ନୁହଁ ଭାରତର ଶୌରଭର ସୌରଭ ଚରଣପାଦୀକୁ ଚଦାକାର କରାତ କରି ଡୋଳିବ । ଯେଉଁଠାରେ ସଂସ୍କୃତିବୋଧ ବାସ୍ତବ ଇତିହାସ ଉପରେ ଆଧାରିତ ସେଠାରେ ସମାଜ ନୀତି ଓ ଗାଜନୀତି ଗାଠି ଭାବରେ ପରିଭ୍ରମିତ ହେବ । ସେହିଠାରେ ଅଧିକାରୀମାନେ ପୁଣ୍ୟରେ ସ୍ୱ ସ୍ୱ ଅଧିକାରକୁ ସାବ୍ୟସ୍ତ କରି ଆଦର୍ଶ ଗୃହଣ ଭାବରେ ଜୀବନକୁ ଗଠନ କରି ପୁଣି ସମାଜ ପ୍ରତିଷ୍ଠା କରି ପାରିବେ । ଏହି ଭାରତର ପ୍ରକୃତ ଚୈତିକ ସଂସ୍କୃତି ଉପରେ ଗବେଷଣା କରି ଶୁଦ୍ଧି, ପୁଠି ଓ ନୀତିକୁ ସମ୍ମାନ ପ୍ରଦର୍ଶନ କର । ଆଉ ଭାରତ ଜାତୀୟ ଜୀବନ ଓ ଚେତନାର ପ୍ରକୃତ ଉନ୍ନେତ କରିବା ପାଇଁ ପ୍ରତ୍ୟେକ ଆର୍ଯ୍ୟ ଚେତନାରେ ପ୍ରତିଷ୍ଠିତ ହେବା ପାଇଁ ଆଜି ସକ୍ଷମତା ହୁଅନ୍ତୁ ।

ଏ: ଜି: କଲୋନି,  
 ସୁନିଟ୍-ଠ, ଟାଇପ୍ ୨-୨୬,  
 ଭୁବନେଶ୍ୱର-୭୫୧ ୦୦୧



ମୁଖ୍ୟମନ୍ତ୍ରୀ ଶ୍ରୀ ହେମଚନ୍ଦ୍ର ବିହାରୀ ମିଶ୍ରଙ୍କ ପ୍ରଥମ ପାଠ୍ୟପୁସ୍ତକ ଉନ୍ନୟନ

# କେନ୍ଦ୍ରପଡ଼ା ଜାତୀୟକରଣ

ଶ୍ରୀରାମଚନ୍ଦ୍ର ମହାପାତ୍ର,

ଓଡ଼ିଶାର ଲମ୍ବ ବନଘାଟ ପ୍ରବ୍ୟୟନକ ମଧ୍ୟରେ କେନ୍ଦ୍ରପଞ୍ଚ ଅନ୍ୟତମ । ଏହା ଓଡ଼ିଶା ରାଜକୋଷରୁ ଅଣବିକ୍ରୟ ରାଜତାର ଦିଆବରେ ଲୋଟି ଲୋଟି ଗଞ୍ଜା ଉତ୍ପାଦନ କରିଥାଏ । କେନ୍ଦ୍ରପଞ୍ଚ ସଂଗ୍ରହ ଓ ଏହାର ବିକ୍ରୀ ଦେଖିବା ନିମନ୍ତେ ନାଟୀସବରଣ ଦେଲା ପରେ ଓଡ଼ିଶା ସରକାରଙ୍କର ବନ ବିଭାଗ ପ୍ରତିବର୍ଷ କେନ୍ଦ୍ରପଞ୍ଚ ସଂଗ୍ରହ କରୁଛନ୍ତି ଏବଂ ଓଡ଼ିଶା ବନ ନିଗମ ଏହାର ବିକ୍ରୀ ଭାର ଗ୍ରହଣ କରିଛନ୍ତି ।

ନାଟୀସବରଣ ସରକାର ଓଡ଼ିଶାରେ କେନ୍ଦ୍ରପଞ୍ଚ ବ୍ୟବସାୟ ବିକ୍ଷୟରେ ବିଶେଷ ଆଲୋଚନା ପୂର୍ବରୁ ଏତିକି କରିଲେ ଯଥେଷ୍ଟ ହେବ ଯେ ପ୍ରତିବର୍ଷ ସୀମିତ ଖର୍ଚ୍ଚ ମଧ୍ୟରେ ଉତ୍ପାଦନ ରୁଦ୍ଧି ସଙ୍ଗେ ସଙ୍ଗେ ସରକାରଙ୍କର ରାଜଭାଗରେ ମଧ୍ୟ ଉନ୍ନତି ପରିଲକ୍ଷିତ ହୋଇଛି ।

ଓଡ଼ିଶା ସରକାର ଫଳାଫଳ ଭାବେ ଅଧିକରୁ ଅଧିକ ରାଜତାର ପାଇବା ସମ୍ଭବ ହୋଇଛି କେବଳ ନାଟୀସବରଣ ହେତୁ । ମୋଟ ଉପରେ ବହିଲେ ନାଟୀସବରଣ ସରକାରୀ ରାଜକୋଷରୁ ଶ୍ରୀକୃଷ୍ଣ କରିବା ସଙ୍ଗେ ସଙ୍ଗେ ଓଡ଼ିଶା ସରକାରଙ୍କ ଦୁର୍ଭବଗିତା ଯୋଜନାର ସଫଳ ରୂପାୟନ ଏବଂ କାର୍ଯ୍ୟ ଦକ୍ଷତାର ପରିଶ୍ରମର ବୋଲି ବହିଲେ ଅତ୍ୟୁକ୍ତି ହେବ ନାହିଁ ନାହିଁ କେନ୍ଦ୍ରପଞ୍ଚ ନାଟୀସବରଣର ଓଡ଼ିଶା ଜନସାଧାରଣଙ୍କ ଉପରେ କି ପ୍ରଭାବ ପ୍ରଭାବ ପକାଇ ପାରିଛି ? ଏହା ଏକ ଆଲୋଚ୍ୟର ବିଷୟ ।

ଯେ କୌଣସି ଏକ ଜନମତର ଗାଣ୍ଡିରେ ଯେତେବେଳେ ସରକାର କୌଣସି ପରିବର୍ତ୍ତନର ପ୍ରବର୍ତ୍ତନ କରନ୍ତି ତାର ପୁଫଳ ବିଧି କୁଫଳର ପୁଣ୍ୟପୁଣ୍ୟ ଆଲୋଚନା କରିବା ବିଧେୟ । ବିଭତ୍ତ ୧୯ ୧୫ ଧରି କେନ୍ଦ୍ରପଞ୍ଚ ନାଟୀସବରଣ ହୋଇଥିଲେ ସୁଦ୍ଧା ଏହାର ଜନସାଧାରଣଙ୍କ ଉପରେ ପ୍ରଭାବ, ପ୍ରଭୃତ ଲାଭ ବିଧି ସ୍ପଷ୍ଟ ଅଟେ ଏବଂ ପ୍ରକୃତି ପ୍ରସାର ପରିବର୍ତ୍ତନ ବିଧି ପରିମାର୍ଗ ବିଷୟରେ ସରକାର ସତେଜନ ଥିଲାପରି ନିଶ୍ଚୟ ହେବ ନାହିଁ । ଫଳତଃ କେନ୍ଦ୍ରପଞ୍ଚ ନାଟୀସବରଣର ଜନସାଧାରଣଙ୍କ ଉପରେ ପ୍ରଭାବର ପ୍ରଭୃତ ସମୀକ୍ଷା କରିବା ସମ୍ଭବ ନୁହେଁ । ଯେ ଯାହା ହେଉନା ବାହିକ ପଞ୍ଚମ ଓଡ଼ିଶା, ବିଶେଷ କରି ସଫଳପୁର, ବଲାଙ୍ଗୀର, ସୁନ୍ଦରଗଡ଼, କଳାହାଣ୍ଡି ଏବଂ ଫୁଲବାଣୀ ଜିଲ୍ଲାରେ ଜନସାଧାରଣ କେନ୍ଦ୍ରପଞ୍ଚ ନାଟୀସବରଣ ଏବଂ ଏହାର ଫଳାଫଳ ଉପରେ ବିଶେଷ ଆଗ୍ରହୀ ଓ ସଚେତନ । ଏହି ଅଞ୍ଚଳର ଅଧିକାଂଶ ଲୋକଙ୍କର ଅନ୍ଧ

ସଂସ୍ଥାନରେ ପ୍ରଧାନ ପାଥେୟ ହେଉଛି କେନ୍ଦ୍ରପଞ୍ଚ ସଂଗ୍ରହ ଓ ଅନ୍ୟାନ୍ୟ ଆନୁଷ୍ଠାନିକ କାର୍ଯ୍ୟ । ନିତ୍ୟ ପ୍ରପାତ୍ତିତ ଗ୍ରୀଷ୍ମ କାଳରେ ଏହି ଅଞ୍ଚଳର ଜନସାଧାରଣଙ୍କ ପାଇଁ ଜୀବିକାଅର୍ଜନର ଅନ୍ୟ କୌଣସି ପ୍ରକୃତ ପଥ ଅନୁମେୟ ନୁହେଁ । ଅବଶ୍ୟ କେନ୍ଦ୍ରପଞ୍ଚ ସଂଗ୍ରହ ସହିତ ଗାଳମଞ୍ଜି ସଂଗ୍ରହ, ମହୁଳ ଓ ଟୋଲ ସଂଗ୍ରହ ଏବଂ ଅନ୍ୟାନ୍ୟ ଜଙ୍ଗଲଭିତ୍ତିକ କାମରେ ଏହି ଅଞ୍ଚଳର ଜନସାଧାରଣ ନିଜ ନିଜର ଜୀବିକା ନିର୍ବାହ କରିଥାନ୍ତି ତେବେ ମୋଟ ଉପରେ କହିବାକୁ ଗଲେ ଗତକ୍ରମେ ୮୦ ଭାଗ ଲୋକ ଗ୍ରୀଷ୍ମ କାଳରେ ଉପରୋକ୍ତ ଜିଲ୍ଲାମାନଙ୍କରେ କେନ୍ଦ୍ରପଞ୍ଚ ସଂଗ୍ରହ ଓ ଅନ୍ୟାନ୍ୟ ଆନୁଷ୍ଠାନିକ କାର୍ଯ୍ୟରୁ ଉତ୍ତରା ପୋଷଣ କରିଥାନ୍ତି ।

କେନ୍ଦ୍ରପଞ୍ଚ ନାଟୀସବରଣ ଏବଂ ଏହାର ଜନସାଧାରଣଙ୍କ ଉପରେ ପ୍ରଭାବ ବିଷୟରେ ଆଲୋଚନା କରିବା ପୂର୍ବରୁ କେନ୍ଦ୍ରପଞ୍ଚ ନାଟୀସବରଣର ସାଧାରଣ ନୀତି ନିୟମ ଏବଂ କାର୍ଯ୍ୟକାରୀତା ବିଷୟରେ ସାମାନ୍ୟ ଆଲୋଚନା କରିବା ଉଚିତ ।

ଓଡ଼ିଶାରେ କେନ୍ଦ୍ରପଞ୍ଚ ନାଟୀସବରଣ ଓଡ଼ିଶା ସରକାରଙ୍କର ଏକ Net Nil Budget ଅର୍ଥାତ୍ ଏଥିରେ ସରକାରୀ ରାଜକୋଷରୁ କୌଣସି ପୁଞ୍ଜି ନିଶ୍ଚିତର ସରକାର Non-tax Revenue ବାବଦରେ ରାଜତାର ପାଇଥାଆନ୍ତି । ପ୍ରତିବର୍ଷ କେନ୍ଦ୍ରପଞ୍ଚ କାର୍ଯ୍ୟ ପ୍ରାରମ୍ଭରେ ଏକ ସମୀକ୍ଷା ବରାଯାଇ ଓଡ଼ିଶା ବନ ନିଗମଠାରୁ ବିକ୍ରି ପୁଞ୍ଜିରେ ଅଗ୍ରୀମ ଟଙ୍କା ଆଣି ସରକାର କେନ୍ଦ୍ରପଞ୍ଚ ସଂଗ୍ରହ କରନ୍ତି । ସଂଗ୍ରହୀତ କେନ୍ଦ୍ରପଞ୍ଚ ଓଡ଼ିଶା ବନ ନିଗମ ବିକ୍ରୀ କରି ବିକ୍ରୀଲକ୍ଷ ପୁଞ୍ଜିରୁ ନିଜର ଜର୍ନିଗନ ବାବଦରେ ଗତକ୍ରମେ ୫ ଭାଗ ସହିତ ଅଗ୍ରୀମ ଦେଉଥିବା ପୁଞ୍ଜି ଉତ୍ତରା କରି ପାରିଲା ପରେ ଅବଶିଷ୍ଟ ଧନ ସରକାରଙ୍କୁ ରାଜତାର ଦିଆବରେ ଉତ୍ତରା କରିଥାଏ । ଅବଶ୍ୟା ଶେଷରେ ବିକ୍ରୀଲକ୍ଷ ଧନ ଯଦି ବେଶୀ ହୋଇଥାଏ ତେବେ ରାଜତାର ଦୁଇ ବିକ୍ଷିରେ ଅର୍ଥାତ୍ Royalty ଏବଂ Additional Royalty ଦିଆବରେ ବନ ନିଗମ ଓଡ଼ିଶା ସରକାରଙ୍କ ରାଜକୋଷରେ ପଞ୍ଜର କରେ ।

କେନ୍ଦ୍ରପଞ୍ଚ ନାଟୀସବରଣରେ ଯଦିଓ ଓଡ଼ିଶା ବନ ନିଗମର ଦାୟିତ୍ୱ ଅତ୍ୟନ୍ତ ଶୁଦ୍ଧପୁଞ୍ଜି ତଥାପି ଏହା କେବଳ ସମୟାନୁସାରେ ଟଙ୍କା ଯୋଗାଇବା ଏବଂ ବତାରକୁ ଆଶୁରେ ଉତ୍ତୁ ଅଧିକ ଦରରେ କେନ୍ଦ୍ରପଞ୍ଚ ବିକ୍ରୟ କରିବା ପାଇଁ ସୀମିତ । ଠିକ୍ ସମୟରେ ଟଙ୍କା ଯୋଗାଇ ନପାରିଲେ କେନ୍ଦ୍ରପଞ୍ଚ ଆନୁଷ୍ଠାନରେ ଯୋଗ ବ୍ୟାପାରର ପୁଞ୍ଜିତ ହୁଏ

କାରଣ ଏହି କାର୍ଯ୍ୟ କେବଳ ୩ ରୁ ୪ ମାସ ମଧ୍ୟରେ କରାଯାଇଥାଏ ।  
 ସେହିପରି ଉଚିତ Market Study ଏବଂ ସମ୍ପର୍କର ସହିତ  
 ସଂଗୃହୀତ କେନ୍ଦ୍ରୀୟ ଠିକ୍ ସମୟରେ ବିକ୍ରି ହୋଇ ନପାରିଲେ ଏହାର  
 ମୂଲ୍ୟ ହ୍ରାସ ହୁଏ ଏବଂ ବନ ନିଗମ ତଥା ସରକାରଙ୍କୁ ବିଶେଷ କ୍ଷମ୍ପଣତିର  
 ସମ୍ମୁଖୀନ ହେବାକୁ ପଡ଼ିଥାଏ । ଓଡ଼ିଶାର କେନ୍ଦ୍ରୀୟ ଜାତୀୟକରଣ  
 ଅନ୍ୟାନ୍ୟ ପ୍ରତିସ୍ପର୍ଦ୍ଧାନୀୟ ଭିତରେ ମଧ୍ୟସ୍ତରୀୟ, ବିହାର, ଆନ୍ଧ୍ର ଏବଂ  
 ପଶ୍ଚିମବଙ୍ଗ ଅନ୍ୟତମ, କିନ୍ତୁ ଛଳ ବିଶେଷରେ ଓଡ଼ିଶାକୁ ସଦାବର୍ତ୍ତୀ  
 ମଧ୍ୟସ୍ତରୀୟ ଆମଦାନୀ ଓ ବିକ୍ରୟ ପ୍ରତି ଧ୍ୟାନ ଦେବାକୁ ପଡ଼ିଥାଏ ।  
 ଜାତୀୟକରଣର ବୀର୍ଯ୍ୟ ୧୫ ବର୍ଷ ବିଦିଯାଗ୍ରଣରେ ପୁଣ୍ୟ Market  
 intelligence ଏବଂ Proper Marketing Procedure  
 ଆଦି ପର୍ଯ୍ୟନ୍ତ ଉଚିତ ଭାବେ ପରୀକ୍ଷା ନିରୀକ୍ଷା କରାଯିବାର ଉପଲକ୍ଷି  
 କରାଯାଇନାହିଁ । ଫଳତଃ ଗତାନ୍ତରୀକ ଭାବେ ସଂଗୃହୀତ କେନ୍ଦ୍ରୀୟ  
 ସଂଗ୍ରହ୍ୟାବଳୀ ମଧ୍ୟ ମୁତାବକ ଓଡ଼ିଶା ବନ ନିଗମ ବିକ୍ରି କରିବାକୁ  
 ବାଧ୍ୟ । ନୁହେଁ ଉଚିତ Market Study and Intelligence  
 ସଂଗ୍ରହ କରାଯାଇ ପାରିଲେ ଓଡ଼ିଶାର କେନ୍ଦ୍ରୀୟ ଆହୁରଣ ଅଧିକ ମୂଲ୍ୟରେ  
 ବିକ୍ରି କରାଯାଇ ପାରନ୍ତା ।

ବର୍ତ୍ତମାନ କେନ୍ଦ୍ରୀୟ ଜାତୀୟକରଣରେ ଓଡ଼ିଶା ସରକାରଙ୍କ ବନ  
 ବିଭାଗର ଦାୟିତ୍ୱ ଓ କାର୍ଯ୍ୟକ୍ରମ ବିଷୟରେ ସାମାନ୍ୟ ଆଲୋଚନା  
 କରାଯାଉ ।

ପ୍ରତିବର୍ଷ ବସନ୍ତର ଆଗମନରେ ସମସ୍ତ କେନ୍ଦ୍ରଗୋଛା କଟାଇ କାର୍ଯ୍ୟ  
 ବନ ବିଭାଗ ଦ୍ୱାରା କରାଯାଇଥାଏ । ଏହାକୁ ଗୋଛା କଟାଇ ପର୍ଯ୍ୟନ୍ତ  
 Bush Cutting କୁହାଯାଏ । ଗୋଛା କଟାଇ ଦ୍ୱାରା କେନ୍ଦ୍ରକୁ  
 ଅନେକ କୁଣ୍ଡା ବାଦାରେ ଏବଂ ପ୍ରତି କୁଣ୍ଡାରେ ନୂଆ ସହ ଧରେ ଯାହାକି  
 ବିକ୍ରି ତିଆରି ପାଇଁ ପ୍ରସ୍ତୁତ । ଏହି ଗୋଛା କଟାଇ କାର୍ଯ୍ୟ ସାଧାରଣତଃ  
 ଅନ୍ୟାନ୍ୟ ରାଜ୍ୟରେ ବିଶେଷ ପ୍ରଚଳନ ନାହିଁ । ଏହା କେବଳ  
 Contractor (ଖରିଦଦାର)ମାନେ ନିଜ ନିଜର Lease Areaରେ  
 ପ୍ରକୃଷ୍ଟ ଏବଂ ବହୁଳ ପତ୍ର ପାଇବା ପାଇଁ କରିଥାନ୍ତି । ଏହି କାର୍ଯ୍ୟକୁ  
 ସାଧାରଣ ଭାବରେ ଏକ trade Secret କହିଲେ ଅତ୍ୟୁକ୍ତି ହେବ  
 ନାହିଁ । ଯେତେ ଛଲ ଭାବରେ ବୈଜ୍ଞାନିକ ପଦ୍ଧତିରେ ଏବଂ  
 ସମସ୍ତୋପଯୋଗୀ ଗୋଛା କଟାଇ କରାଯିବ ସେତିକି ବେଶୀ  
 ମୂଲ୍ୟବାନ ଏବଂ Quality ପତ୍ର ପାଇବା ସମ୍ଭବ ହୋଇ  
 ପାରିବ ।

ଗୋଛା କଟାଇ (Bush Cutting) ଠିକ୍ ସମୟରେ ସଠିକ୍  
 ତଦାରଖ ଏବଂ ଗ୍ରାମବାସୀଙ୍କ ସହଯୋଗ ବିନା କରାଯିବା ଉଚିତ  
 ନୁହେଁ । ସମୟର ବ୍ୟତିକ୍ରମ, ବର୍ତ୍ତମାନରେ ହେବା ଏବଂ ଜନସାଧାରଣଙ୍କ  
 ଅସହଯୋଗ ହେଲେ ଗୋଛା କଟାଇର କୁଫଳ ସ୍ୱରୂପ (କ)  
 Grazing, (ଖ) Pox(ନୋଡା) disease (ଗ) ବୁଝାପଥର ଜନିତ  
 କ୍ଷତି, (ଘ) ଦାବାଗ୍ନି ବା ଜଙ୍ଗଲ ନିର୍ମୂଳ ତଥା (ଙ) ଛୋଟ ପତ୍ର ଓ ଖରାପ  
 ପତ୍ର ପାଇବାର ସମ୍ଭାବନା ଅଧିକ ହୋଇଥାଏ ।

ଗୋଛା କଟାଇର ପ୍ରାୟ ୪୫ ଦିନ ପରେ ନୂଆ କେନ୍ଦ୍ରୀୟ ବିକ୍ରି ତିଆରି  
 ଉପଯୋଗୀ ହୁଏ ଏବଂ ଏହାକୁ ୨ ରୁ ୩ ଦିନ ଭିତରେ ନ ଚୋକିଲେ ତାହା  
 Over mature (ହୁଡ଼ା) ହୋଇଯାଇଥାଏ । ବୁଡ଼ା ତଥା ନୋଡା  
 ପତ୍ର ବିକ୍ରି ତିଆରି ପାଇଁ ବନାଗରେ ଆତୁତ ହୁଏ ନାହିଁ । ଏହି କାରଣରୁ  
 ପ୍ରତ୍ୟେକ ଅକ୍ଷରରେ ଲୋକ ସଂଖ୍ୟା ଏବଂ ସେମାନଙ୍କ ଚୋକିବା  
 capacityକୁ ଆଖି ଆଗରେ ରଖି Bush Cutting ଗୋଛା  
 କଟାଇ ସଦାବର୍ତ୍ତୀ Phasing mannerରେ କରାଯାଇଥାଏ ।  
 ଗୋଛା କଟାଇ ବିଷୟରେ ବିଶେଷ ଆଲୋଚନା ନକରି ଏତିକି କହିଲେ  
 ଯଥେଷ୍ଟ ହେବ ଯେ (୧) ଉଚିତ ସମୟରେ, (୨) ଠିକ୍ ଭାବରେ, (୩)  
 କଳବାୟୁର ଚାରତମ୍ୟକୁ ଖାପ ଗୁଆଇ, (୪) ଜନସାଧାରଣଙ୍କ  
 ସହଯୋଗରେ ଏବଂ (୫) Proper Phasing କରି ଗୋଛା କଟାଇ  
 କରିବା ଉଚିତ ।

ବିଭିନ୍ନ ପରିମାଣରେ ବିଭିନ୍ନ ଗ୍ରାମରେ କେନ୍ଦ୍ରୀୟ କେରୀ ଆକାରରେ  
 ଜନସାଧାରଣଙ୍କଦ୍ୱାରା ସରକାରଙ୍କ ବନ ବିଭାଗ କିଣିଥାଏ ।  
 ଜାତୀୟକରଣ କରିଲେ ସାଧାରଣ ଭାବରେ କୁଣ୍ଡାଯାଏ ଯେ କେନ୍ଦ୍ରୀୟ  
 ସରକାରଙ୍କ ଛଡ଼ା ଅନ୍ୟ କୌଣସି ବ୍ୟକ୍ତିବିଶେଷ, ସମିତି ବିଧା ସମ୍ମାନ  
 ବିଶିଷ୍ଟରେ ନାହିଁ ବିଧା ବ୍ୟବସାୟ କରିପାରିବେ ନାହିଁ । ଏହି  
 କେନ୍ଦ୍ରୀୟ କେରୀ ଯତ୍ନରେ ପାଇତି ରଖିବା ପାଇଁ ବିଭିନ୍ନ ଗ୍ରାମରେ  
 ଗୋଦାମ ଘର ପ୍ରସ୍ତୁତି, ମରାମତି ଓ ତିଆରି ଅନ୍ୟ ଏକ ବ୍ୟୟପାଦେୟ  
 କାର୍ଯ୍ୟ । ଗୋଦାମଗୁଡ଼ିକ ଧାତିମାଟି, ନଡ଼ା ବିଧା ଚାରଲ ଛପର ଏବଂ  
 ଅଧିକାଂଶ Temporary Type ହେତୁ ପ୍ରତିବର୍ଷ ଏହା କେନ୍ଦ୍ରୀୟ  
 ସଂଗ୍ରହ ପରେ ଜନସାଧାରଣଙ୍କ ଦାଉରେ ନଷ୍ଟ ହୋଇଯାଇଥାଏ ।  
 ସରକାରୀ ସମ୍ପତ୍ତି ପ୍ରତି ଆଦି ମଧ୍ୟ ଆମ ଦେଶରେ ବନ ଚେତନାର  
 ଅଭାବ । ବନ ବିଭାଗର ମୁକ୍ତିସେୟ ତଳିଆ କର୍ମଚାରୀଙ୍କ ଶତତେଜା  
 ସତ୍ତ୍ୱେ ଶତକଡ଼ା ୮୦ ଭାଗ ଗୋଦାମ ଘର ପୁନଃ ନିର୍ମାଣ, ବିଶେଷ  
 ମରାମତି ବିଧା ସାଧାରଣ ମରାମତି କରାଯାଇଥାଏ । ଏହି କାର୍ଯ୍ୟ  
 ପାଇଁ କେବଳ ଯେ ଜନସାଧାରଣଙ୍କ ସାହାଯ୍ୟ ଓ ସହଯୋଗ ବାଞ୍ଛନୀୟ  
 ତା ନୁହେଁ, ଓଡ଼ିଶା ସରକାରଙ୍କର ସାଧାରଣ ପ୍ରଶାସନ, ପୋଲିସ୍ ତଥା  
 ବନ ବିଭାଗର ସାହାଯ୍ୟ, ସହାନୁକୃତି ଓ ପଞ୍ଜିକା ଏକାଠି  
 ବାଞ୍ଛନୀୟ ।

ଗୋଦାମ ତିଆରି, ମରାମତି ଓ ରକ୍ଷଣାବେକ୍ଷଣରେ ସରକାର  
 ପ୍ରତିବର୍ଷ ଲକ୍ଷ ଲକ୍ଷ ଟଙ୍କା ଖର୍ଚ୍ଚ କରୁଥିଲେ ମଧ୍ୟ ଏହାର ଏକ ଖାସୀ  
 ପ୍ରତିକାର ବିଗତ ୧୫ ବର୍ଷ ହେଲା ହୋଇ ପାରିଲା ନାହିଁ । ଏଠାରେ  
 କୁହାଯାଇ ପାରେ ଯେ ସାଧାରଣତଃ ଗୋଟିଏ ଗୋଟିଏ ପତ୍ର  
 ଗୋଦାମରେ ପ୍ରାୟ ୧୦ ରୁ ୧୫ ହଜାର ବିଧା ତାପାକୁ ଅଧିକ ଟଙ୍କା  
 ମୂଲ୍ୟର ପତ୍ର ରଖାଯାଇଥାଏ । ଏହି ଗୋଦାମ ମରାମତି, ଛପର ଓ  
 ନୂଆ ତିଆରି କାର୍ଯ୍ୟ ସରକାରଙ୍କ ବନ ବିଭାଗର କେନ୍ଦ୍ରୀୟ ଅନୁବିଭାଗ  
 ଚକ୍ରବର୍ତ୍ତୀଙ୍କୁ ଜନସାଧାରଣଙ୍କ ଦ୍ୱାରା କରାଯାଇଥାଏ । ଅବଶ୍ୟ  
 ନିୟତିକାଳୀନ କର୍ମଚାରୀ (Seasonal Staff) ଏହି କାର୍ଯ୍ୟକୁ  
 ଜନସାଧାରଣଙ୍କ ସହଯୋଗରେ ତୁରନ୍ତ କରିଥାଆନ୍ତି ।

ଗୋଦାମ ଘରେ କେନ୍ଦ୍ରୀୟ ସାଉଁଟା ହେବା ପୂର୍ବରୁ ସଥାସଥ ଭାବେ  
 ଶରୀରେ ଶୁଖାଯାଇ ବିକ୍ରି ଉପଯୋଗୀ କରାଯାଇଥାଏ ଏବଂ ଅଧିକ ପତ୍ର  
 ମୁଷ୍ଟି ରୂପେ ରଖିବା ନିମନ୍ତେ ଭାଙ୍ଗି, ପରସ୍ତ ଏବଂ ନଷ୍ଟ ନହେବା ପାଇଁ  
 Packing, Insecticide ଇତ୍ୟାଦି ବ୍ୟବହୃତ ହୁଏ । କେନ୍ଦ୍ରୀୟ  
 କେରୀ ଶୁଖାଇବା, ପାଇତି ରଖିବା ଏବଂ ନଷ୍ଟ ନହେବା ପାଇଁ ବିଭିନ୍ନ  
 ପ୍ରତିକ୍ଷେପକ ବ୍ୟବହାର ଯଦିତ ବ୍ୟୟପାଦେୟ ତଥାପି ନିତାନ୍ତ କରୁଣା  
 ଏବଂ ଠିକ୍ ଭାବରେ ନକଲେ ଯଥେଷ୍ଟ କ୍ଷତିର ସମ୍ଭାବନା ଥାଏ ।  
 କେନ୍ଦ୍ରୀୟ ଜାତୀୟକରଣରେ ଏହି ପ୍ରକ୍ରିୟାକୁ Drying and  
 Storage ଅଥବା ଶୁଖାଇବା (କେବଳ ଆଦି) ବୋଲି କୁହାଯାଇ  
 ଥାଏ ।

କଣ୍ଠା ବିକ୍ରି ଉପଯୋଗୀ କେନ୍ଦ୍ରୀୟଗୁଡ଼ିକୁ କେରୀ ବାଣି (୧୫/୨୦)  
 ଗ୍ରାମବାସୀମାନେ ଶା ବାହାରେ ଥିବା ଗୋଦାମ ଫର୍ଡ଼ି ଘରରେ ବିକ୍ରି  
 କରନ୍ତି । ଏଠାରେ ସେମାନଙ୍କ ଭିତରୁ କେତେ ପୁଣ୍ୟ ଲୋକ ମୁନ୍ଦା  
 ରୂପେ ସରକାରଙ୍କ ପାଇଁ ପତ୍ର ଖରିଦ କରେ । ଉକ୍ତ ମୁନ୍ଦା ସରକାରୀ  
 ରୁକ୍ଷିତା ନହେଲେ ପୁଣ୍ୟ ନିୟତକାଳୀନ (Seasonal Staff)  
 ସରକାରୀ ଲୋକ ହିସାବରେ ଖରିଦର ସମସ୍ତ କାର୍ଯ୍ୟ ସଠିକ୍ ଭାବେ  
 ତିଆରି କରେ । ଗ୍ରାମବାସୀମାନଙ୍କୁ ସେମାନଙ୍କ ପାଇଁ ଠିକ୍  
 ସମୟରେ ଦେଇ ଦକ୍ଷତା ନିଏ, ପତ୍ର ଶୁଖାଇବା, ଗୋଟିଏ, ଗଲେଇ  
 ଆଦି କରିବା, Sealing and Packing ପର୍ଯ୍ୟନ୍ତ ସମସ୍ତ କାର୍ଯ୍ୟ  
 ଦୋରାଣ କରି, କୁରି ମୁନ୍ଦାଆ ଛଗାଇ ସେମାନଙ୍କଦ୍ୱାରା କାମ ଆରମ୍ଭ  
 କରି ସେମାନଙ୍କୁ ଠିକ୍ ମୁନ୍ଦା ଦେବା ମୁନ୍ଦା ପୁଣ୍ୟ କାର୍ଯ୍ୟ ଏବଂ  
 ମୁନ୍ଦା ପତ୍ର ଖରିଦ ହେବାପାଇଁ ଫର୍ଡ଼ି ଘର ବନ ହେବା (Sealing

Packing) ପର୍ଯ୍ୟନ୍ତ ମୋଟାମୋଟି ଦୁଇ ମାସ ପୁରୁଣୁ ରୂପେ ନିଜର କାର୍ଯ୍ୟ ସମ୍ପନ୍ନ କରି କାର୍ଯ୍ୟରୁ ଅବସାହତ ନିଏ ।

କେନ୍ଦ୍ରୀୟ ଜାତୀୟକରଣରେ ଏହି ମୁନ୍ଦ୍ରାମାନଙ୍କ ଅବଦାନ ବଡ଼ ଚଢ଼ିଳ, କୁଟିଳ ଏବଂ ନାନା କୁହାରଚନାର ସୁସ୍ଥଧାର । ମାସ ଦୁଇମାସ ପାଇଁ ଦୈନିକ ୧୦ ଟଙ୍କା ମତୁରୀରେ କାମ କରୁଥିବା ଏହି ମୁନ୍ଦ୍ରା ଦଳର ଦଳର ଟଙ୍କାର ହିସାବ ନିକାଶ କରେ । ସରକାରୀ ଟଙ୍କା ବିନା ଦ୍ଵିଧାରେ, ଅପମସ୍ତରେ, ଅନିୟମିତ ଭାବେ ମୁନ୍ଦ୍ରା ପାଖରେ ପହଞ୍ଚାଇ ଦିଆଯାଏ । ରୋଷରୁ ବିସ୍ତା ଫରେଷ୍ଟରୁକ କରିଆରେ ଗୋଟିଏ ଗୋଟିଏ ରୋଷରେ ପ୍ରାୟ ୪୦ ରୁ ୫୦ ଗୋଟି ଗୋଦାନ ଘର ଏବଂ ପ୍ରତି ଗୋଦାନରେ ପ୍ରତ୍ୟହ କେନ୍ଦ୍ରୀୟ ଖରିଦ ହୁଏ । ଗରିବ ଗ୍ରାମବାସୀମାନେ ନିୟମିତ ପରଯା ନପାଇଲେ ହାତପାଦ ହୋଇ ପଡ଼ନ୍ତି । ବୁଝ ପମସ୍ତ ଭିତରେ ଏଡେଗୁଡ଼ିଏ ଫଡ଼ି ଘର ସରକାରୀ କର୍ମଚାରୀମାନେ ନିୟମିତ ଦୋରଣ କରିବା ସମ୍ଭବ ହୁଏନାହିଁ । ଫଳତଃ ଅଳ୍ପ ଦରମା ଅଥବା ଦୈନିକ ମତୁରୀରେ ଲାଭ ପ୍ରତିଷ୍ଠା ଗ୍ରାମବାସୀ ମୁନ୍ଦ୍ରା ଦେବା ପାଇଁ ଆଗେଇ ଆସନ୍ତି । କାରଣ ନୁହେଁ (୧) ନିଜର ପୂର୍ବ ପ୍ରତିଷ୍ଠା ଗ୍ରାମବାସୀ, ଗ୍ରାମବାସୀମାନଙ୍କ ପାଖରେ ସରକାର ଗଢ଼ିବା,

(୨) ସରକାରୀ ପରଯା ହେଲେ ଓ ନିଜେ ଗରିବ, ଦୁଃଖୀମାନଙ୍କୁ ଦେବାର ଅଭିନୟ, (୩) ଗରିବ, ଦୁଃଖୀମାନଙ୍କୁ ନାନା ଆଳ ଦେଖାଇ ବନ୍ଦ ପରଯା ଦେଇ ନିଜର ସ୍ଵାଧୀନ ସାଧନ କରିବା, (୪) ସରକାରୀ ପରଯାରେ ନିଜର ବ୍ୟବସାୟ ତଥା ଅପମାନିକ କାର୍ଯ୍ୟ ଏବଂ (୫) ଜଗଲ ବିଭାଗର ନଗେ କର୍ମଚାରୀ ବୋଲି ଜନସାଧାରଣଙ୍କ ଭିତରେ ଏକ ମିଥ୍ୟା ଭୟର ସୂଚନା ଦ୍ଵାରା ଜଗଲଭିତ୍ତିକ ମୁଖ୍ୟ ସୁବିଧାର ସୁଯୋଗ । କହିଲେ ଅନେକ କଥା କହିଦେବ ବିଷ୍ଣୁ ପ୍ରମାଣ, ସାକ୍ଷୀ ତଥା କାଗଜକଲମ କରିବା କାଠିକର ପାଠ । ସମସ୍ତାନ୍ତମେ ସରକାରୀ ବୁଝ ବେତନଭୋଗୀ ଜଗଲ ବିଭାଗ କର୍ମଚାରୀମାନେ ମଧ୍ୟ ଏହି ନିୟତକାଳୀନ କର୍ମଚାରୀ ତଥା ମୁନ୍ଦ୍ରାମାନଙ୍କର ନୀତ ବାରିଆ ଦେବାକୁ ବାଧ୍ୟ ହୁଅନ୍ତି । ତଳିଆ କର୍ମଚାରୀମାନଙ୍କର ବର୍ତ୍ତବ୍ୟନିଷ୍ଠା, କାର୍ଯ୍ୟ ଦକ୍ଷତା, ସମସ୍ତାନ୍ତବଣୀ କାର୍ଯ୍ୟ ତଥା ସମସ୍ତ କଷ୍ଟସାଧ୍ୟ, ବଠିନ ପରିଶ୍ରମ କର୍ମଚାରୀଙ୍କ ପରକାରଙ୍କ ଦ୍ଵାରା ପ୍ରଶଂସିତ ହୁଏନାହିଁ ବରଂ ଏହି କର୍ମଚାରୀମାନେ ସର୍ବଦା ଲାଜିତ, ଅବଦେଶିତ, ନାନା କୁହାର ଶିକାର ହୋଇ ପଦସ୍ଥ ଅର୍ଥପର, ଲୋକ ପ୍ରତିନିଧି ତଥା ସ୍ଥାନୀୟ ନେତାମାନଙ୍କ ଦ୍ଵାରା ଅପମାନିତ ହୋଇଥାଆନ୍ତି, ଫଳତଃ "ନିଷ୍ଠା ବାନ୍ଧ୍ୟା ଗତି" ଭଳି ସେମାନେ କାଳକ୍ରମେ ନିୟତକାଳୀନ କର୍ମଚାରୀମାନଙ୍କ ସହିତ ହାତ ମିଳାଇବାକୁ ନିଶିତ ଦେଖାଦିଏ । କୌଣସି ପ୍ରକାର ଗାନ୍ଧୀୟ ଶାନ୍ତି ତ (Seasonal Staff) ନିୟତକାଳୀନ କର୍ମଚାରୀଙ୍କୁ ଦେବା ସମ୍ଭବ ନୁହେଁ । ତଣେ କୌଣସି ପ୍ରକାର ଦାୟିତ୍ଵ ନଥାଇ ନିଜର ତଥା ନିଜ ପରିବାରର ମଙ୍ଗଳ ପାଇଁ କେନ୍ଦ୍ରୀୟ ସଂସ୍ଥାର ତଳିଆ କର୍ମଚାରୀ ସଦାସର୍ବଦା ନିୟତକାଳୀନ କର୍ମଚାରୀଙ୍କ ଦ୍ଵାରା ହେବା ଫଳରେ ସେମାନଙ୍କର ବର୍ତ୍ତବ୍ୟନିଷ୍ଠା ଓ କାର୍ଯ୍ୟଦକ୍ଷତା ସମସ୍ତ ହ୍ରାସ ପାଇଥାଏ ।

ଉପରୋକ୍ତ ଭଣିକୁ ପୁଞ୍ଜୀମୁଖ୍ୟ ରୂପେ ଅନୁଧ୍ୟାନ କଲେ କେନ୍ଦ୍ରୀୟ ଜାତୀୟକରଣର ଜନସାଧାରଣଙ୍କ ଉପରେ କି ପ୍ରକାର ପ୍ରଭାବ ତାହା ସହଜରେ ଅନୁମେୟ । ବିକାଶଶୀଳ ଦେଶମାନଙ୍କରେ ପ୍ରଥମେ କୌଣସି ଏକ ବ୍ୟବସାୟକୁ ସରକାର ସୁଲଭ କରି, ଜାତୀୟକରଣ ବିସ୍ତା ନିଗମ ସାହାଯ୍ୟରେ ନିଜ ଗୋଡ଼ରେ ଠିଆ କରାଇ ପୁଣି ବ୍ୟକ୍ତି ବିଶେଷଙ୍କୁ ଦେଇଥାଆନ୍ତି । ନୁହେଁ ଆମ ଦେଶରେ ଏହା ସମ୍ଭବ ନୁହେଁ ହେଲେ ବର୍ତ୍ତମାନର ବ୍ୟବସ୍ଥା ଯଦି ବଦଳା ନଯାଏ ତେବେ ନିଶ୍ଚିତ ଭାବେ ଏହାର କୁପ୍ରଭାବ ଆହୁରି ନିବିଡ଼ ଦେବା ସଙ୍ଗେ ସଙ୍ଗେ ଖାଲି ଯେ ସରକାରଙ୍କୁ ଷଡ଼ି ପଦ୍ଧିକୁ ଦେବ ତା ନୁହେଁ ଏହାର କୁଫଳ ସ୍ଵରୂପ ଓଡ଼ିଶାର ପ୍ରସିଦ୍ଧ କେନ୍ଦ୍ରୀୟ ପ୍ରଥୁର୍ବୀ ବଜାରରେ ମୁଖ୍ୟ ହ୍ରାସ ହେବା ସଙ୍ଗେ ସଙ୍ଗେ Quality ଖରାପ ହେବ ଓ ଦୁଃଖୀ, ଗରିବ, ନିରକ୍ଷର ପ୍ରଜା ସମୂହ ଆହୁରି ନିର୍ଯ୍ୟାତିତ ହେବେ ।

କେନ୍ଦ୍ରୀୟ ଜାତୀୟକରଣର ଜନସାଧାରଣଙ୍କ ଉପରେ ପ୍ରଭାବ କଥା ଅନୁଧ୍ୟାନ କଲାବେଳେ ପ୍ରୋସେସିଂ, ବାଲଟିଂ ଓ ବ୍ୟାଗେଟିଂ (PBB) ବିଷୟରେ ଜନସାଧାରଣଙ୍କ ଅବଗତି ନିମନ୍ତେ ସାମାନ୍ୟ ଆଲୋଚନା କରିବାର କଥା । କେନ୍ଦ୍ରୀୟ କେରୀଗୁଡ଼ିକ ଯଦୁର ସହିତ ଶୁଖାଇ, ଫଡ଼ି ଘରେ ରଖିଲେ ଆଠିକରି ଗଞ୍ଜାଯାଇଥାଏ । ଉଚ୍ଚ ନଲ୍ଲାରିବା ପାଇଁ ତଥା ବର୍ଷା ଏବଂ Humidity ଦାଉରୁ ରକ୍ଷା କରିବାକୁ Side Screens, ମଞ୍ଚାନ, ପରାଲ୍ ଇତ୍ୟାଦିରେ ବ୍ୟବସ୍ଥା କରାଯାଇଥାଏ । ଏହି ଫଡ଼ି (ଗୋଦାନ) ଘରେ ଥିବା ପତ୍ର କେରୀଗୁଡ଼ିକ ଯଦୁରେ ବାନ୍ଧି, ବିଡ଼ା କରାଯାଏ ଏବଂ ଏହି ବିଡ଼ାଗୁଡ଼ିକ ଖୋଟ ବସ୍ତାରେ ଭଣ୍ଡିକରି ଓଡ଼ିଶା ବନ ନିଗମକୁ ହସ୍ତାନ୍ତର କରାଯାଏ ମୁଖ୍ୟ ଗୋଦାନମାନଙ୍କୁ ।

ଫଡ଼ି (ଗୋଦାନ) ସରମାନଙ୍କର ବକ୍ଷେଇ କାମ ଆରମ୍ଭ ହେଲେ ତାହା ବକ୍ଷେଇ ସେକ୍ସର ନାମରେ ନାମିତ ହୁଏ । ଏଠାରେ Quality, Grading ତଥା ଅନ୍ୟାନ୍ୟ ଆନୁଷ୍ଠାନିକ ଦେବରଣ ପାଇଁ ବଣେ ନିୟତକାଳୀନ କର୍ମଚାରୀ (Seasonal Staff) ମୁତୟନ କରାଯାଇଥାଏ । ଏହାରୁ Binding Moharir କୁହାଯାଏ ଏବଂ ବକ୍ଷେଇ ସମୟରେ ସମସ୍ତ ଦାୟିତ୍ଵ ଏହି ମୋହରୀଙ୍କ ଉପରେ ନ୍ୟସ୍ତ କରାଯାଇଥାଏ । ସମସ୍ତ ପ୍ରକାର Payment, କାର୍ଯ୍ୟପତ୍ର ଦେବରଣ, Production ଓ ପଡ଼ତା ତଥା Grading, Quality and Transport of Bags ବିଷୟରେ ସରକାରୀ କର୍ମଚାରୀମାନେ ନିୟମିତ ପଦକ୍ଷେପ ନେଇଥାଆନ୍ତି ।

ବକ୍ଷେଇ କୁଲିମାନଙ୍କର ମୁଖ୍ୟ ସୁବିଧା, ସ୍ଵାସ୍ଥ୍ୟ, ନିୟମିତ ପାଉଣା ତଥା ଅନ୍ୟାନ୍ୟ ଆନୁଷ୍ଠାନିକ ବିଷୟରେ ରୀତିନୀତ ରୁଝାମଣା କରିବା ପାଇଁ ସରକାରୀ କର୍ମଚାରୀମାନେ ଦାୟିତ୍ଵ ବହନ କରିଥାଆନ୍ତି । ଏହି ବକ୍ଷେଇ କାର୍ଯ୍ୟ ଅତି, ସାବଧାନତାର ସହିତ କୁଞ୍ଚଳୀ କାରୀଗରମାନଙ୍କ ଦ୍ଵାରା ସମ୍ପନ୍ନ ହୋଇଥାଏ । ଋତେଇ ହୋଇ ଥାଏ ହୋଇଥିବା ଶୁଖିଲା କେନ୍ଦ୍ରୀୟ କେରୀଗୁଡ଼ିକୁ ପ୍ରଥମେ ପାଣି ଦେଇ ମୁଲ୍ଲାସନ କରିବାକୁ ପଡ଼େ । ଏହି ପାଣିର ଭାଗମାତ୍ର ଏବଂ ଆତୁତା ତଥା ଶୁଖିତା ପତ୍ରର ଭବିଷ୍ୟତ ମୁଖ୍ୟ ନିର୍ଦ୍ଦାରଣର ମାପଦାଠି । ପତ୍ର ବାରିବା ସମୟରେ ଅତି ସତର୍କତାର ସହିତ ସାଇତି ରଖିବାକୁ ହୁଏ । ଏହି ବକ୍ଷେଇ ସମୟରେ ବାୟୁମୁଖଳ ଶୁଖିତା ବିସ୍ତା ଆତୁତା ପତ୍ରର Quality ଉପରେ ବହୁତ ଧ୍ୟାନ ଆଣିଥାଏ । ବିଡ଼ା ବାନ୍ଧିବା ପ୍ରଣାଳୀ, ସାଇତିବା ଦାଞ୍ଜା ଏବଂ ଖୋଟ ଡିଆରି Special Quality ଅଖାର ମୁଣ୍ଡି ଡିଆରି କରି ବିଡ଼ା ଭଣ୍ଡି କରିବା ପ୍ରତ୍ୟେକଟି କାର୍ଯ୍ୟ ଏକ କୁଞ୍ଚଳୀ କାରୀଗର ନିଶ୍ଚିତ ନମୁନା । ଏହା ସମସ୍ତଙ୍କ ହାତରେ ନୁହେଁ ତାବେ, ଦକ୍ଷତାର ସହିତ ସମ୍ପନ୍ନ ହେବା ବକ୍ଷକର । ପତ୍ରଗୁଡ଼ିକ ୫ ବେ: ଡି: ଓଜନର ବିଡ଼ା ବନ୍ଧା ହେଲା ପରେ ୧୨ ବିଡ଼ାରେ ଗୋଟିଏ ଗୋଟିଏ ବସ୍ତା ଡିଆରି କରାଯାଇଥାଏ । ବସ୍ତାରେ ପୁରାଇବା ଆଗରୁ କେନ୍ଦ୍ରୀୟ ବିଡ଼ାଗୁଡ଼ିକୁ ଛଳ ବିଶେଷରେ ପ୍ରେସିଂ, ବିଡ଼ା ମୁଲ୍ଲାସନ, Re-binding ଇତ୍ୟାଦି କରିବାକୁ ପଡ଼ିଥାଏ ।

ଏହି ବସ୍ତାଗୁଡ଼ିକରେ ବକ୍ଷେଇ ସେକ୍ସର ନାମ, ବସ୍ତାର ନମ୍ବର ଏବଂ ପତ୍ରର Quality ଲେଖାଯାଇ ପରମିତ୍ ସାହାଯ୍ୟରେ ଏହା ମୁଖ୍ୟ ଗୋଦାନମାନଙ୍କୁ ସ୍ଥାନାନ୍ତରିତ ହୁଏ ଏବଂ ସେଠାରେ ବସ୍ତାଗୁଡ଼ିକର Delivery ଦିଆଯାଏ ଓଡ଼ିଶା ବନ ନିଗମକୁ । ବନ ନିଗମ ବସ୍ତାଗୁଡ଼ିକ ଚେକିଂ କରି Delivery ନେଲାପରେ ୧୦୦ ବସ୍ତାରେ ଗୋଟିଏ ଗୋଟିଏ Lot ଡିଆରି କରି ପ୍ରତି ୪୫ ଦିନରେ ଥରେ ସାଧାରଣ ନିଲାମରେ ବ୍ୟବସାୟୀମାନଙ୍କୁ Processed ବସ୍ତାଗୁଡ଼ିକ ବିକା କରିଥାଆନ୍ତି ।

ସାଧାରଣ ଭାବରେ କହିବାକୁ ଗଲେ କେନ୍ଦ୍ରୀୟ ଜାତୀୟକରଣ ସରକାର ନୀତିଗତ ଭାବେ ବିଗତ ୧୫ ବର୍ଷ ହେଲା ପୁରୁଣୁ ରୂପେ ଚଳାଇ ଆସିଛନ୍ତି । ଉପର ବର୍ଣ୍ଣିତ ବିଭିନ୍ନ କାର୍ଯ୍ୟ ଜାତୀୟକରଣ ଆଗରୁ

ଠିକାଦାରମାନେ କରୁଥିଲେ । ଏଥିରେ ବିଶେଷ ବିକ୍ରି ବୈଷୟିକ ସ୍ଥାନର ସରକାର ନାହିଁ ଏବଂ ଯେ କୌଣସି ସଂସ୍ଥା କେନ୍ଦ୍ରୀୟ ସଂଗ୍ରହ ହାତକୁ ନେଇଥିଲେ ଆଜିର ସଫଳତା ପୁଣି ସ୍ୱାଭାବିକ ହୋଇପାରିଥାନ୍ତା । କେତେକ ନତ ବିଧି ଯେ ଏହାଠାରୁ ଆହୁରି ଉନ୍ନତ, ଗାନ୍ଧିଜୀଙ୍କ ଚିନ୍ତା, ଜନସାଧାରଣଙ୍କ ସମୂହ କଲ୍ୟାଣ ତଥା ଦେଶର ପ୍ରଗତି ଆହୁରି ବଡ଼ ଧରଣର ସମ୍ଭବ ହୋଇଥାନ୍ତା, ଯଦି ଏହା ଜଗଲ ବିଭାଗ ଛଡ଼ା ଅନ୍ୟ କୌଣସି ସଂସ୍ଥା ହାତକୁ ନେଇଥାଆନ୍ତେ । ବିଗତ ଦିନମାନଙ୍କରେ ଦୈନିକ ଖବରକାଗଜରେ ବିସ୍ତୃତ ଭାବରେ କେନ୍ଦ୍ରୀୟ ନାଟୀୟକରଣର ନିୟମ କରାଯାଇଛି ତା ନୁହେଁ ଗାନ୍ଧିଜୀ ବିଧାନ ସଭାରେ ତଥା ବିଭିନ୍ନ ସଭା ସମିତି ଏବଂ ସରକାରଙ୍କ ଅନ୍ୟାନ୍ୟ ବିଭାଗ ଦ୍ୱାରା ମଧ୍ୟ ଜଗଲ ବିଭାଗର କେନ୍ଦ୍ରୀୟ ସଂସ୍ଥା ହୋଇଛି ଅବଦେଶିତ, ଲାଞ୍ଜିତ ଓ ଅସମାପିତ । ବିଭିନ୍ନ ସମୟରେ, ଭିନ୍ନ ଭିନ୍ନ ସ୍ଥାନରେ ଲକ୍ଷ ଲକ୍ଷ ଟଙ୍କାର ପଦ, ଗୋଦାମ୍ ପଦ ତଥା ସରକାରୀ ସମ୍ପତ୍ତି ଲୁଟ ହୋଇଯିବା, ପୋଡ଼ିଯିବା କିମ୍ବା ଖରାପ ହୋଇଯିବାର ଖବର ସରକାର ତଥା ସରକାରଙ୍କର ବିଭିନ୍ନ ବିଭାଗର ପୁଞ୍ଜିକୁ ଅଣାଯାଉଥିଲେ ସୁଦ୍ଧା କୌଣସି ଆଶୁ ପୁଞ୍ଜି ସମାଧାନ ହେଉନାହିଁ ।

କେନ୍ଦ୍ରୀୟ କାର୍ଯ୍ୟ ଏକ Time bound operation ହୋଇଥିବାରୁ ସାମାନ୍ୟ ବିଳମ୍ବ ହେଲେ ଛତିର ପରିଣାମ ଅସଫଳ ହୋଇପଡ଼େ । ସମସ୍ତାନ୍ତରରେ Work advance ପଦ୍ଧତି ଯୋଗାଇ ନଦେଲେ, ବରଦେଇ କାର୍ଯ୍ୟ ପାଇଁ ଖୋଟ ଅଣା, ଚାଉପୋଲିନ୍ଦ ତଥା ଆନୁଷ୍ଠାନିକ ପଦାର୍ଥ ନମିଳିଲେ, ନିୟତକାଳୀନ କର୍ମସୂଚୀମାନେ

ନିଜର କର୍ତ୍ତବ୍ୟତାପ ଫରାସ୍ତ କରିବା ପରେ ସରକାରଙ୍କର ଖାଲି ଯେ ଅବସ୍ଥା ଥିବ ତା ନୁହେଁ ଉଦ୍ଦିଷ୍ଟତା ପାଇଁ କେନ୍ଦ୍ରୀୟ ବ୍ୟାପକ ମଧ୍ୟ ହରାଇବାକୁ ପଡ଼େ । ମଧ୍ୟସ୍ତରରେ, ବିଭାଗ, ବଜାର, ମହାଭାଗ୍ର ତଥା ଆନ୍ତର୍ଯ୍ୟାମୀ ସମିତି ବଳ ବ୍ୟାପକ ପାଇଁ ଆର୍ଥିକ ସ୍ୱାଧୀନତା, ସମସ୍ତାନ୍ତରତା, Financial independence ଏବଂ ସରକାରୀ କଳର ନାଲିଫିଟା କାରବାରକୁ ଆଡ଼େଇ ଦେବା ନିତୀତ ସରକାରୀ ।

ସରକାରଙ୍କ ଡିମ୍ବ ପ୍ରସାସନ, ପୋଲିସ୍, ଶ୍ରମ ବିଭାଗ ତଥା ରୁକ୍ ଓ ପଞ୍ଚାୟତମାନଙ୍କର ସହାୟତା ଏବଂ ସମସ୍ତୋପଯୋଗୀ ସାହାଯ୍ୟ କେନ୍ଦ୍ରୀୟ ନାଟୀୟକରଣ ଉନ୍ନତିର ପ୍ରଧାନ ପରିଷ୍ଟୁକ । ଯଥା ସମୟରେ ସାହାଯ୍ୟର ଅଭାବ, ସରକାରୀ କଳର ଉତ୍ପାଦନତା ଏବଂ କୁଶଳୀ, ବାସ୍ତବ୍ୟ, Sincere ବନ ବିଭାଗର ଅଧିକ କର୍ମସୂଚୀକୁ ପ୍ରୋତ୍ସାହନର ଅଭାବକୁ ଅନୁମାନ କରାଯାଏ ଯେ ବର୍ତ୍ତମାନର ପରିସ୍ଥିତିରେ ଯଦି ଆଶୁପୁଞ୍ଜି ପରିଷ୍ଟୁକ କରାଯାଏ ତେବେ ନାସକ ଧରଣ ଶୁଣୁଥା ପୋଡ଼ାରେ ଗଲାଣି ଏବେ ବର୍ଷର କମ୍ପଲକ୍ସ କାର୍ଯ୍ୟ, ଗରିମା, ଗାନ୍ଧିଜୀ ତଥା କେନ୍ଦ୍ରୀୟ ନାଟୀୟକରଣର ଆଶାତୀତ ସଫଳତା ଅତିରେ ଅତୀତର ଗର୍ଭରେ ବିଲୁପ୍ତ ହୋଇଯିବ ।

ବନ ସଂରକ୍ଷକ,  
ସଂସ୍ଥାପକ କେନ୍ଦ୍ରୀୟ ବନ ମଞ୍ଚଳ ।



# ଶିକ୍ଷା ଓ ସେବା

ପୂଜ୍ୟ ଉପାଧ୍ୟକ୍ଷ : ସତ୍ୟବାନ ବାବା

ଅନୁବାଦ : ପ୍ରଫୁଲ୍ଲୀକା ସତ୍ୟନାରାୟଣ ନନ୍ଦ

ସଂ ପ୍ରତି ଜଗତ ବିଶ୍ୱାସ ଲୁପ୍ତ ପ୍ରାୟ । ଶୁଣିଲା ଓ ଧର୍ମାଚରଣ ମଧ୍ୟ ଲୁପ୍ତ ପ୍ରାୟ । ଜଗତ-ବିଶ୍ୱାସର ଅଭାବ ଅର୍ଥାତ୍ ନରୀଶୁଭକାଦ ପ୍ରବଳ ପରିମାଣରେ ବୃଦ୍ଧି ପାଇଛି । ଭକ୍ତି ଏବଂ ଗୁରୁଙ୍କ ପ୍ରତି ଶ୍ରଦ୍ଧା ପରିପୁଷ୍ଟ ହେଉନାହିଁ । ଜଗତଙ୍କ ପ୍ରତି ଭକ୍ତି ମଧ୍ୟ ନିଷ୍ପେକ୍ଷ ହୋଇଛି ଏବଂ ସେହି ପରିଲେଖରେ ପୂର୍ଣ୍ଣଲେଖ ପଡ଼ିଛି । ସଂହତି, ଚଳିତ ତଥା ଅନୁରୂପ ଅନ୍ୟାନ୍ୟ ମୂଲ୍ୟବୋଧମାନ ଶିକ୍ଷା କ୍ଷେତ୍ରରେ ଉପାଦାନଗାମୀ ହୋଇଛି ।

ବାସ୍ତବ ଶିକ୍ଷାଠାରୁ ଆଉ କିଛି ମହତୀୟ ଏକ ଜଗତରେ ତୁମେ ପାଇବ ନାହିଁ । କେବଳ ଶିକ୍ଷାରେ ହିଁ ତୁମେ ପ୍ରକୃତ ମାନବିକତା ଲକ୍ଷ୍ୟ କରିବା ସମ୍ଭବ । ଶିକ୍ଷା ଦ୍ୱାରା ଅତିମାନସ ସତ୍ୟ ସନ୍ଦର୍ଶନ ହୋଇପାରେ । ବିଶ୍ୱରେ ପୁଣି ଓ ଜୀବନକୁ ଏହା ତାହାଯ୍ୟପୁଣି କରିପାରେ । ବିଦ୍ୟତ୍ୱ ତୁଦୟଜ୍ଞାନ କରିଥିବା ଜଣେ ବ୍ୟକ୍ତି ପକ୍ଷେ ବିଶ୍ୱ, ସମାଜ ତଥା ପାରିପାରିକ ଜଗତର ଜୀବ ସମୁଦୟକୁ ବୁଝିବା ଓ ସେମାନଙ୍କ ସହିତ ସମନ୍ୱିତ ସମ୍ପର୍କ ପ୍ରତିଷ୍ଠା କରିବା ସମ୍ଭବ ହୋଇଥାଏ । ପୁଣିଠାରୁ ଆମେ ବିପରୀ ନିଜକୁ ମୁକ୍ତି କରିବା ପ୍ରକୃତ ଶିକ୍ଷା ମାଧ୍ୟମରେ ଏଇ ପୁତ୍ର ଆମେ ଜୀବନରେ ପ୍ରତ୍ୟକ୍ଷ କରିବା ସମ୍ଭବ । ସେପରି ଏଇ ମନରୁ ସଚ୍ଚିଦାନନ୍ଦ ଜନ୍ମ ନେଇପାରିବ । ଅତ୍ୟନ୍ତ ଭାବରେ ଆସପୁତ୍ର ଜାଣିବା ଓ ବୁଝିବା ପାଇଁ ଶିକ୍ଷା ଆଜି ସକ୍ଷମ ନୁହେଁ । ପ୍ରକୃତ ଶିକ୍ଷା ପାଠ୍ୟର ଆଲୋକରେ ସମସ୍ତ ପୁଣିକୁ ସନ୍ଦର୍ଶନ କରିବା ନିମନ୍ତେ ସାହାଯ୍ୟ କରିଥାଏ । ସମଗ୍ର ପୁଣି ସେ ବିଦ୍ୟତ୍ୱ ପୁଞ୍ଜରେ ଆଧାରିତ ପ୍ରକୃତ ଶିକ୍ଷା ଏପରି ଅଭିଜ୍ଞତା ଉନ୍ମୋଚିତ କରେ । ବ୍ୟକ୍ତିମାନଙ୍କ ମାଧ୍ୟମରେ ସମାଜରେ ଥିବା ପ୍ରକୃତ ବିଦ୍ୟତ୍ୱ ପ୍ରକଟିତ କରିବା ସମ୍ଭବ । ବ୍ୟକ୍ତିଗତ ପ୍ରସାସ ମାଧ୍ୟମରେ ହିଁ ବିଦ୍ୟତ୍ୱ ଓ ପବିତ୍ରତା ଲାଭ କରିବା ସମ୍ଭବ ।

କେବଳ ଉପାଧି ପ୍ରଦାନରେ ଆଜିର ଶିକ୍ଷା ସମାପ୍ତ ହେଉଛି । ପ୍ରକୃତ ଶିକ୍ଷା ଅର୍ଥେତ୍ ଜ୍ଞାନକୁ ଆଚରଣରେ ପ୍ରତିଫଳିତ କରିବା ପାଇଁ ବ୍ୟକ୍ତିକୁ ସକ୍ଷମ କରିବା ଉଚିତ । ସମାଜ ସେପରି ଜାଣି ଜ୍ଞାନ ଦ୍ୱାରା ଉପକୃତ ହୋଇପାରେ ସେଥିପ୍ରତି ସେ ତୁଣ୍ଡି ଦେବା ଉଚିତ । ସମାଜରେ ଆମର ଜନ୍ମ, ସମାଜରେ ଆମର ବୃଦ୍ଧି ଏବଂ ସମାଜରେ ଆମେ ଜୀବିକାଶନ କରିଥାଉ । ସେଥିପାଇଁ ଆମେ ଯାହା ଶିକ୍ଷା ଲାଭ କରିଛୁ ସେସବୁ ସେପରି ସମାଜର କଲ୍ୟାଣ ଓ ସୁରକ୍ଷା ନିମନ୍ତେ ନିଷ୍ପାଦିତ ହୋଇପାରେ ସେ ଦିଗରେ ଆମେ ସହବାନ ହେବା ଉଚିତ । ମାତ୍ର ଆଜି ଆମେ

ସେଭଳି କରୁନାହିଁ । ଆଜିର ଶିକ୍ଷା ଜଣେ ବ୍ୟକ୍ତିର କ୍ଷମତା ଓ ପ୍ରଭୁତ୍ୱ ବୁଦ୍ଧି କରୁଛି ମାତ୍ର ତାର ପୁଣ୍ୟ ଓ ଉତ୍ତମ ଗୁଣାବଳୀ ବିକଶିତ କରୁନାହିଁ । ଧରେ ଜଣେ ବ୍ୟକ୍ତି ଯଦି ଆସ ଦ୍ୱାର୍ଥକୁ ପ୍ରଣୟ ଦିଏ ସେ ସମାଜ ସେବା କରିପାରିବ ନାହିଁ । ମାତ୍ର ଶିକ୍ଷାନୁଷ୍ଠାନରେ ନିଷ୍ପାଦିତ ବ୍ୟକ୍ତି ନିଜର ବିଦ୍ୟତ୍ୱ ପ୍ରକଟିତ କରିବାକୁ ସମର୍ଥ ହୋଇଥାଏ । କାରଣ ପରିବେଶ ଏଥି ନିମନ୍ତେ ଅନୁକୂଳ ହୋଇଥାଏ । ପୂର୍ବ କାଳରେ ମହାନ ଉପଦେଶାଗଣ ସେମାନଙ୍କ ଶିକ୍ଷ୍ୟମାନଙ୍କୁ ଅଧ୍ୟୟନ କ୍ଷେତ୍ରରେ ତଥା ସେମାନେ ପାରିବାରିକ ଜୀବନ ଆରମ୍ଭ କରିବା ପୂର୍ବରୁ ଏକାଠି କରି ସୁଖି ଉପଦେଶ ପ୍ରଦାନ କରୁଥିଲେ । ଏହାକୁ "ସମାବର୍ତ୍ତନ" ବୋଲି ଅଭିହିତ କରାଯାଉଥିଲା ।

ଶିକ୍ଷାର ଅର୍ଥ କେବଳ ଶକ୍ତି ପ୍ରଦାନ କରିବାରେ ସୀମିତ ନୁହେଁ । ବିଦ୍ୟାଳୟ ଏବଂ ମହାବିଦ୍ୟାଳୟରେ ଯାହା ଶିକ୍ଷା କରାଯାଏ ସେ ସବୁକୁ ବାସ୍ତବ ଜୀବନରେ ଅଭ୍ୟାସ କରିବାକୁ ତଥା ସମାଜର କଲ୍ୟାଣ ନିମନ୍ତେ ପ୍ରସ୍ତୋତ କରିବାକୁ ହୋଇଥାଏ । ତାହା ହିଁ ପ୍ରକୃତ ଶିକ୍ଷା । ଶିକ୍ଷିତ ବ୍ୟକ୍ତିମାନେ ଯେଉଁ ଜ୍ଞାନରେ ଏକତ୍ରିତ ପୁଅଟି ତାହା ଶାନ୍ତି ଓ ଧ୍ୟାନପୂର୍ତ୍ତ ହେବା ଉଚିତ । ସମ୍ପୂର୍ଣ୍ଣ ଦେଖାଯାଉଛି ଶିକ୍ଷାର୍ଥୀମାନେ ଯେଉଁ ଜ୍ଞାନରେ ଏକତ୍ରିତ ହେଉଛନ୍ତି ସେ ଜ୍ଞାନ ହିଁସାରେ ପରିପୁଣ୍ଣ । ଶାନ୍ତି ଓ ସୁରକ୍ଷା ସେଠାରୁ ଅବଶ୍ୟକ ହୋଇଛି । ଶିକ୍ଷିତର ତୁଦୟ କୋମଳ ଓ ସନୁକମ୍ପାପୁଣ୍ଣ । ମାତ୍ର ଆଜି ଶିକ୍ଷାର୍ଥୀମାନଙ୍କ ତୁଦୟ ଶିଳା ପରି ବଢ଼ିନ । ପ୍ରକୃତ ଶିକ୍ଷାର ବାସ୍ତବ ଲକ୍ଷଣ ହେଲା ନମ୍ରତା, ଅନୁକମ୍ପା, ପ୍ରେମ, ଯୈର୍ଯ୍ୟ, ଅଧ୍ୟବସାୟ ଓ ଚନ୍ଦ୍ରିୟନିଗ୍ରହ । ଯାନ୍ତ୍ରିକ ସତ୍ୟତା ଆଜି ବୁଦ୍ଧ ଗତିରେ ଅଗ୍ରପର ହେଉଛି ମାତ୍ର ଏହା ଭୁଲ ଦିଗରେ ଯାଉଛି । ମାନବିକତା ମଞ୍ଚର ଛନ୍ଦରେ କ୍ଷୟିତ ହେଉଛି । ଛାତ୍ରମାନଙ୍କ ମଧ୍ୟରେ ଅନେକ ଶିକ୍ଷିତ ଓ ମହାନ ବୈଜ୍ଞାନିକ ଅଛନ୍ତି । ବିବେଚନା ଶକ୍ତିରେ ସମ୍ପୂର୍ଣ୍ଣ ହେଲେ ମଣିଷ ବିଜ୍ଞାନର ସଦୁପଯୋଗ କରିପାରିବ । ବିବେଚନା ରହିତ ବିଜ୍ଞାନ ଏବଂ ସଂହତି ଓ ନୈତିକତାବିହୀନ ସମାଜ ସମୃଦ୍ଧି ଆଣି ପାରିବ ନାହିଁ । ସେଥିପାଇଁ ବିଜ୍ଞାନ ସହିତ ବିବେଚନାକୁ ସମନ୍ୱିତ କରିବାକୁ ହେବ । ବିଶ୍ୱରକ୍ଷା ସହିତ ବିନୟ ସମନ୍ୱିତ ହେବା ବାସ୍ତବୀୟ । ସ୍ୱାସ୍ତ୍ୟ ଓ କମ୍ପୂର୍ଣ୍ଣ ଯାନ୍ତ୍ରିକତାର ସମୃଦ୍ଧି ପୁଣିକୁ ଆଜିର ବିଜ୍ଞାନ ଯଥେଷ୍ଟ ଉନ୍ନତ, ଯଥେଷ୍ଟ ବିଶ୍ୱର ଅଧିକାରୀ । ଆଶାକି ବିଜ୍ଞାନ, ମହାବୀର ବିଜ୍ଞାନ କ୍ଷେତ୍ରରେ ବୈଜ୍ଞାନିକମାନେ ଦାରା ବିଶ୍ୱକୁ ଚଳୁଛନ୍ତି

କରି ପାରିବେ । ଏ ସବୁ ପ୍ରତ୍ୟକ୍ଷ କଲେ ଆମର ହୃଦୟୋପ ହୁଏ ଯେ ବିଜ୍ଞାନ ଦୁତ ଉପରେ ଅଗ୍ରସର ହୋଇଛି । ମାତ୍ର ଧର୍ମ ଓ ଯା ସମ୍ପ୍ରଦାୟ ଦୁର୍ଭିକ୍ଷ ବିରୁଦ୍ଧ କଲେ ଅନେକ ଭୁଲ ବୁଝାମଣା ରହିଥିବାର ହୃଦୟୋପ ହୁଏ ।

ସର୍ବତ୍ର ଦୁର୍ନୀତି । ଶିକ୍ଷାନୁଷ୍ଠାନଗୁଡ଼ିକ ବିଗ୍ରହକାର ନକ୍ଷ ଚୁମ୍ବିତେ ପରିଣତ ହୋଇଛି । ପ୍ରତିଦିନ ସମାଜରେ ହିଂସା ବୃଦ୍ଧି ପାଉଛି । ଏଇ ସବୁ ଚପଳତା ଓ ଦୁର୍ଭିକ୍ଷ କାରଣ କ'ଣ ? ଅନ୍ୟ ଦିଗରେ ଆମେ ବିଜ୍ଞାନରେ ପ୍ରଭୃତ ପ୍ରଗତି ହାସଲ କରିଛୁ । ବିଜ୍ଞାନର ପ୍ରଗତି ସହିତ ପ୍ରଜ୍ଞାନର ପ୍ରଗତି ପାଦ ମିଳାଇ ଗୁଣିବା ଆବଶ୍ୟକ । ମାତ୍ର ଜ୍ଞାନର ସମ୍ପୂର୍ଣ୍ଣ ଅଜ୍ଞାନର ଛାୟାକୁ ଦୀର୍ଘତର କରୁଛି । ମନୁଷ୍ୟର ଆଚରଣ ଏତେ ନିମ୍ନର, ଦୁର୍ବୋଧ ଏବଂ ହିଂସ୍ର ହେବାର କାରଣ କ'ଣ ? ମାନବ ଜାତି ଯେଉଁ କର୍ମରେ ଏବେ ଲିଭି ରହୁଛି ପ୍ରାଚୀନ କାଳ ତୁଳନାରେ ସେଗୁଡ଼ିକ ଭୁଲ ଦିଗରେ ପରିଗୁଣିତ । ପ୍ରାଚୀନ କାଳ ତୁଳନାରେ ସମ୍ପୂର୍ଣ୍ଣ ମଣିଷ ଚରଣ ନିମ୍ନରତା ପୋଷଣ କରୁଛି । ତୁମେ ଯଦି ଅନୁଧ୍ୟାନ କର ଏବଂ ଏହାର କାରଣ ଅନୁଷ୍ଠାନ କର ତାହେଲେ ଜାଣି ପାରିବ ଯେ ମନୁଷ୍ୟର ପଶୁ ପ୍ରଭୃତି ଏ ସବୁ ସମସ୍ୟା ସୃଷ୍ଟି କରୁଛି । ନଚେତ୍ ୫,୦୦୦ ବର୍ଷରେ ୧୫,୦୦୦ଟି ଯୁଦ୍ଧ ସଂଘଟିତ ହେବାର କାରଣ କ'ଣ ଆଉ କିଛି ? ଆଜି ମଧ୍ୟ ଆମେ ସମର ଆଶଙ୍କାକୁ ମୁକ୍ତ ନୋହୁଁ । ଏଇ ଆଶଙ୍କା ଯୋଗୁଁ ଦିନକୁ ଦିନ ମଣିଷ ମାନସିକ ଶାନ୍ତି ହରାଉଛି । ଏଇ ଯୁଦ୍ଧ ଆଶଙ୍କା ଯୋଗୁଁ ମଣିଷର ସବୁ ଅଭିଜ୍ଞ ଧୂଳିସାତ୍ ହେଉଛି ।

ଯୁଦ୍ଧ ଆଶଙ୍କା ଯୋଗୁଁ ମଣିଷ ମନରେ ବହୁଦିନ ବଞ୍ଚିବାର ଆଶା ମଉଳି ଯାଉଛି । ଆନ୍ତରୀକ ଓ ବାହ୍ୟିକ ଭାବରେ ମନୁଷ୍ୟ ଶଙ୍କାକୁଳ । ଦିନକୁ ଦିନ ସେ ଅତ୍ୟଧିକ ସ୍ଵାର୍ଥପର ହେଉଛି । ଯେତେବିନ ତା' ମନରେ ସ୍ଵାର୍ଥପରତା ଓ ସ୍ଵପୁଞ୍ଜ ଲାଭ୍ୟା ରହିଥିବ ଯେତେ ଦିନଯାଏ ସେ ସମାଜ ସେବା କରିପାରିବ ନାହିଁ । ଯୁଆଡ଼େ ଗଲେ ମଣିଷ ନିଜର ପ୍ରତିପତ୍ତି ଛାଡ଼େ । ସିନେମା ଘରେ ହେଉ, ଭ୍ରମଣ ସମୟରେ ହେଉ ସେ ନିଜ ପାଇଁ ଏକ ଗୁରୁତ୍ଵପୂର୍ଣ୍ଣ ଜ୍ଞାନ ଆଶା କରେ । ଏପରିକି ଗୋଟିଏ ଗୁପ୍ତ ଫଟୋ ଦେଖିବା ସମୟରେ ସେ ନିଜ ଛବିଟିକୁ ପ୍ରଥମେ ଖୋଜେ । ଅନେକ ସମୟରେ ସମ୍ପାଦକଗୁଡ଼ିକରେ ପ୍ରକାଶିତ ସଫଳ ସ୍ଵାର୍ଥୀମାନଙ୍କ ମଧ୍ୟରୁ ସେ ବେବଳ ନିଜ ନସରଟି ଖୋଜିଥାଏ । ବହୁ ସଂଖ୍ୟକ ଶିକ୍ଷାର୍ଥୀ ବୃତ୍ତବୋଧୀ ହୋଇଛନ୍ତି ଓ ସେମାନଙ୍କ କର୍ମିକ ସଂଖ୍ୟା ପ୍ରକାଶିତ ହୋଇଛି ଦେଖି ସେ ଆନନ୍ଦିତ ହୁଏ ନାହିଁ । ଏହାଦ୍ଵାରା ସେ ନିଜର ସ୍ଵାର୍ଥପରତା ପ୍ରଦର୍ଶିତ କରିଥାଏ । ପ୍ରତ୍ୟେକ ମଣିଷ ମନରେ ଥିବା ଏଇ ସ୍ଵାର୍ଥପରତା ନକ୍ଷ ହେବା ଉଚିତ । ଏଇ ବିପୁଳ ପ୍ରସ୍ତୀରେ ତୁମର ହୃଦୟ ଓ ଭାବନା ପ୍ରସନ୍ନ ହେବା ଉଚିତ । ମାତ୍ର ମଣିଷ ଅତ୍ୟଧିକ ପରିମାଣରେ ସଂକୀର୍ଣ୍ଣମନ ହେଉଛି । ଏହା ଶିକ୍ଷାର ପ୍ରକୃତ ଅଭିବ୍ୟକ୍ତି ନୁହେଁ । ଶିକ୍ଷାରେ ଥିବା ଦୋଷ ଦୁର୍ବଳତା ଏଥି ନିମନ୍ତେ ଦାୟୀ । ପ୍ରାଚୀନ କାଳରେ ଶିକ୍ଷାର୍ଥୀଙ୍କ ସଂଖ୍ୟା ସୀମିତ ଥିଲା ଏବଂ ସେମାନଙ୍କୁ ଉଚ୍ଚ ଶାନ୍ ସୁଧାନ କରାଯାଉଥିଲା । ମାତ୍ର ବର୍ତ୍ତମାନ ସେମାନଙ୍କ ସଂଖ୍ୟା ଅତ୍ୟଧିକ ବୃଦ୍ଧି ପାଉଛି ଏବଂ ଶିକ୍ଷାର ଗୁଣାସକ ମାନ ସୂଚକ ପ୍ରତ୍ୟେକ କୌଣସି ନା କୌଣସି ଉପାୟରେ ଉପାଧି ନେବାକୁ ଚାହୁଁଛନ୍ତି । ପ୍ରତ୍ୟେକ ଉଚ୍ଚତର ଶାନ୍ର ଶିକ୍ଷାର୍ଥୀ ହେବାକୁ ଚାହୁଁଛନ୍ତି । ମାତ୍ର ଏଇ ପଦ୍ଧତିରେ କେବଳ ତାଙ୍କର ଅଭିଜ୍ଞ ବୃଦ୍ଧି ପାଉଛି ।

ଆଜିର ଶିକ୍ଷା ସ୍ଵାର୍ଥୀମାନଙ୍କ ନିର୍ଭୁଲ ଧାରଣା ଦିଏ ନାହିଁ । ଏହା ମଧ୍ୟ ଶିରମନା ହେବା ପାଇଁ ସାହାଯ୍ୟ କରେ ନାହିଁ । ଅସ୍ଥିର ଚିତ୍ତ ମଣିଷ କୌଣସି କଥା ବୁଝିବା ସମ୍ଭବ ନୁହେଁ । ସରକାର ମଧ୍ୟ ସୁଚିତ୍ତା ନିଶ୍ଚା ପ୍ରଚଳନ କରିବାକୁ ସକ୍ଷମ ନୁହେଁ । ଭାରତ ଯେତେବେଳେ ସ୍ଵାର୍ଥୀମାନଙ୍କ ଯେତେବେଳେ ୩୦ କୋଟି ଭାରତୀୟ ଶିକ୍ଷା ଲାଭ କରିନଥିଲେ । ସେ ସମୟର ୩୦ କୋଟି ୧୯୮୦-୮୧ ରେ ୩୪ କୋଟିକୁ ବୃଦ୍ଧି ପାଇଲା । ଦିନକୁ ଦିନ ଅଭିଜ୍ଞତାର ସଂଖ୍ୟା ବୃଦ୍ଧି ପାଇବାରେ ଲାଗିଛି । ଏଇ ଦିଗରେ ସଂଖ୍ୟା ଯଦି ବୃଦ୍ଧି ପାଏ, ୨୦୦୦

କ୍ରୀଷ୍ଟାବ୍ଦରେ ଅଭିଜ୍ଞତାର ସଂଖ୍ୟା ୫୦ କୋଟିରେ ପହଞ୍ଚିବ । ଶିକ୍ଷାର୍ଥୀମାନଙ୍କର ସଂଖ୍ୟା ବୃଦ୍ଧି ପାଉଛି । ଶିକ୍ଷାନୁଷ୍ଠାନ ସଂଖ୍ୟା ବୃଦ୍ଧି । ଅଭିଜ୍ଞତାମାନଙ୍କର ସଂଖ୍ୟା ମଧ୍ୟ ବୃଦ୍ଧି । କାରଣ ପ୍ରଥମ ଦୁର୍ଭିକ୍ଷ ଓ ଦୁର୍ଭିକ୍ଷ ଶ୍ରେଣୀ ପରେ ଅନେକ ପାଠ ପଢୁନାହାନ୍ତି । ସେମାନେ ଶିକ୍ଷାନୁଷ୍ଠାନ ପରିତ୍ୟାଗ କରୁଛନ୍ତି । ବିଦ୍ୟାଳୟମାନଙ୍କରେ ଶିକ୍ଷାର୍ଥୀ ଥିଲେ ଶିକ୍ଷକ ନାହାନ୍ତି । ଶିକ୍ଷକ ଥିଲେ ଶିକ୍ଷାର୍ଥୀ ନାହାନ୍ତି । ପଞ୍ଚ ବାର୍ଷିକ ଯୋଜନାରେ ଶିକ୍ଷା ପାଇଁ ୭% ବ୍ୟୟ ବରାଦ କରାଯାଇଛି । ଉକ୍ତ ଯୋଜନା କାର୍ଯ୍ୟକାରୀ ହେବା ବେଳକୁ ଏଇ ପରିମାଣ ମଧ୍ୟ ହ୍ରାସ ପାଉଛି । ଅନେକ ସ୍ଥଳରେ ଏବେ ବ୍ଲାକ୍‌ବୋର୍ଡ ନାହିଁ କି ଚକ୍ଷୁ ନାହିଁ ।

ବିଶ୍ଵବିଦ୍ୟାଳୟ ବୁଲପତିମାନଙ୍କର ଅବସ୍ଥା ଆଦୌ ପରିବର୍ତ୍ତିତ ହେଉନାହିଁ । ବିଶ୍ଵବିଦ୍ୟାଳୟ ଅନୁଦାନ କମିଶନଙ୍କଠାରୁ ଅର୍ଥ ପାଇବାକୁ ଅକ୍ଷମ ହୋଇ ବୁଲପତିମାନେ ବିବ୍ରତହୋଇ କରୁଛନ୍ତି । ଶିକ୍ଷକମାନଙ୍କୁ ବେତନ ଦେବା ପାଇଁ ସେମାନେ ସମର୍ଥ ହେଉନାହାନ୍ତି । ଶିକ୍ଷାସତନରେ ଏଇ ବିଭ୍ରାଣ୍ଟି ବଢ଼ି ଚାଲିଛି । ସରକାରଙ୍କ ସହିତ କୌଣସି ସମ୍ପର୍କ ନରହିଲେ ଶିକ୍ଷାନୁଷ୍ଠାନଗୁଡ଼ିକ ଅଗ୍ରସର ହୋଇପାରିବେ । ପୂର୍ବକାଳରେ ବାଗୁଦେବୀ ସରକାରଙ୍କ ଦ୍ଵାରା ଗାଧିତ ହେଉଥିଲେ । ମାତ୍ର ଆଜି ଜ୍ଞାନ ଦେବୀ ମଧ୍ୟ ସରକାରଙ୍କ ହତକରେ ଅଛନ୍ତି । ସେ ନିଜର ଛାନ୍ଦନୁପାୟୀ କାର୍ଯ୍ୟ କରିବାକୁ ସକ୍ଷମ ନୁହେଁ । ଆଜି ପ୍ରତ୍ୟେକ ଛାତ୍ର କହୁଛନ୍ତି—ମୁଁ ଜ୍ଞାନାଶିନ କରୁଛି । ଆଜିର ଛାତ୍ରମାନେ ବାକ୍ସକ ପ୍ରକୃତି, ବିଜ୍ଞାନ, ବା ଧର୍ମ କୌଣସି ଦିଗରୁ ବିଶ୍ଳେଷଣ କରିବା ଏବଂ ବୁଝିବା ପାଇଁ ସମର୍ଥ ନୁହଁନ୍ତି । ପ୍ରାଚୀନ କାଳର ମହର୍ଷିମାନେ କହୁଥିଲେ : "ପତ୍ୟ" ବଦ, ଧର୍ମ ଚର ।" ମାତ୍ର ଆଜି କୁହାଯାଉଛି "ପତ୍ୟ ବଧ" (ପତ୍ୟା କର)....ସାଧାରଣ ମଣିଷ ଆଜି ଯେଉଁ ସବୁ ସମସ୍ୟାର ସମ୍ମୁଖୀନ ହେଉଛି ଏବଂ ଏ ସବୁ ସମସ୍ୟାର ସମ୍ମୁଖୀନ ହେବା ପାଇଁ ତା'ର ଯେଉଁ ଦକ୍ଷତା ରହିଛି ଆଜିର ଶିକ୍ଷା ସେଇକି ସମସ୍ୟାର ସମାଧାନ କରିପାରୁ ନାହିଁ । ସେଥିପାଇଁ ଶିକ୍ଷା ଜଗତରେ ଅନେକ ଅବନତି ଲକ୍ଷିତ ହେଉଛି । ଏପରି ଅବସ୍ଥାରେ ଅଧ୍ୟାପକେ ନିମନ୍ତେ ତୁମେ ଶିକ୍ଷାର୍ଥୀମାନଙ୍କୁ ଦୋଷ ଦେଇପାରିବ ନାହିଁ । ଶିକ୍ଷାର୍ଥୀମାନେ ସମାଜ ସେବାର ପବିତ୍ର ଭାବନା ହୃଦୟରେ ପୋଷଣ କରି ଜୀବନ କ୍ଷେତ୍ରରେ ପ୍ରବେଶ କରିବା ଉଚିତ । ଆଜି କିନ୍ତୁ ସେମାନଙ୍କର ପିତା ମାତାଙ୍କ ପ୍ରତି ହୃଦକ୍ଷତା ନାହିଁ ଅଥଚ ପିତା ମାତା ହିଁ ସେମାନଙ୍କୁ ଶିକ୍ଷିତ କରିବା ନିମନ୍ତେ ରୁସୁଦୀ ଖୋଜି ସ୍ଵୀକାର କରିଛନ୍ତି । ଆଜି ଶିକ୍ଷାର୍ଥୀମାନେ ଉପାଧି ପ୍ରମାଣପତ୍ର ପାଇବା ପରେ ନିମ୍ନୁକ୍ତି ନିମନ୍ତେ ଅର୍ଥୀସବୁ ଅର୍ଥୀସବୁ ଦୌଡ଼ୁଛନ୍ତି । ସେମାନେ ନିଜ ଗୋଡ଼ରେ ଠିଆ ହେବା ପାଇଁ ସକ୍ଷମ ହେବା ଉଚିତ । ମୂଳତଃ ପ୍ରତ୍ୟେକ ଛାତ୍ର ସୁମଣିଷ ହେବା ଉଚିତ ।

ଆଜିର ବିଶ୍ଵବିଦ୍ୟାଳୟଗୁଡ଼ିକ ନିଜକୁ କାରଖାନାରେ ପରିଣତ କରିଛନ୍ତି, ଏଥିରୁ ସ୍ଵାତନ୍ତ୍ର 'ଉତ୍ପାଦିତ' ହେଉଛନ୍ତି । ଏହା ଶିକ୍ଷାର ପ୍ରକୃତ ଆଭିମୁଖ୍ୟ ହୋଇ ନପାରେ । ଉପାଦିତ ଶିକ୍ଷା ଯଦି ନେତ୍ର ବିରୁଦ୍ଧ ବୁଦ୍ଧିସମ୍ପନ୍ନ ନକଲେ ତାହେଲେ ଏହା ପ୍ରକୃତ ଶିକ୍ଷା ନୁହେଁ । ସମାଜ ସେବା କରିବା ପାଇଁ, ଜାତିର ସେବା କରିବା ପାଇଁ ନେତ୍ର ସମାଜର ଆଶ୍ରୟ ନେବା ଉଚିତ । ଜାତି ପ୍ରତି ଯଦି ଅନୁରାଗ ନଥାଏ ଏବଂ ତେଣୁ ପ୍ରେମ ନଥାଏ ସେପରି ଜୀବନ ନିରର୍ଥକ । ଦେଶ ମାତୃକା ପାଇଁ ଏବଂ ମାତୃଭାଷା ପାଇଁ ଜଗତ ଅନ୍ତରେ ଯଦି ଅନୁରାଗ ନଥାଏ ସେ ଜୀବନରୁ ଭଳି । ସେଥିପାଇଁ ପ୍ରତ୍ୟେକ ଦେଶପ୍ରେମରେ ଭବେତ୍ ହେବା ଉଚିତ । ନିଜ ଜାତିକୁ ଭଲ ପାଇବା ପ୍ରତ୍ୟେକ ଜ୍ୟତିର ସ୍ଵାର୍ଥୀକ କର୍ତ୍ତବ୍ୟ । ମଣିଷମାନଙ୍କର ଶାରୀରିକ, ମାନସିକ, ଶୈଳିକ ଓ ଅଧ୍ୟାତ୍ମିକ ବିଭାବଗୁଡ଼ିକୁ ସମ୍ପୂର୍ଣ୍ଣ କରିବା ଉଚିତ ଆମେ ଶିକ୍ଷାକୁ ଉଦ୍ଦେଶ୍ୟ କରିବା ଉଚିତ । ବିଚିନ୍ତା ମଧ୍ୟରେ ଏକମ୍ପ ଉପରୁ କରିବା ପାଇଁ ଶିକ୍ଷାର୍ଥୀମାନେ ଉଦ୍ୟମ କରିବା ଉଚିତ ।

ବିଦ୍ୟାସା ପୁରୁଷ ଶିକ୍ଷାଧୀନ! କେବଳ ଉପାଧି ଲାଭ କଲେ ତୁମେ  
ଯଥେଷ୍ଟ ସିଦ୍ଧି ପାଇବ ନାହିଁ । ଉପାଧି ସହିତ ସାଧାରଣ ଜ୍ଞାନ ଓ  
ସାଧାରଣ ବୁଦ୍ଧି ବିକଶିତ ହେବା ଉଚିତ । ଶିକ୍ଷା ବିହୀନ ସଂସ୍କୃତି ଓ  
ସଂସ୍କୃତି ବିହୀନ ଶିକ୍ଷା ନିରର୍ଥକ । ଶିକ୍ଷା ଓ ସଂସ୍କୃତି ଗୋଟିଏ ବିଦ୍ୟୁତ୍  
ତାରର ଧନାତ୍ମକ ଓ ଗୁଣାତ୍ମକ ପ୍ରାନ୍ତ ପରି । ଏଇ ଦୁଇ ପ୍ରାନ୍ତକୁ  
ସଂଯୁକ୍ତ କଲେ ତୁମେ ବିଦ୍ୟୁତ୍ ବିଦ୍ୟୁତ୍ଗତି ପାଇବ ।

ଉପନିଷଦର ଉପଦେଶ ତୁମକୁ ସ୍ମରଣ ରତ୍ନବାକୁ ହେବ—ମାତୃ  
ଦେବୋ ଭବ, ପିତୃଦେବୋ ଭବ, ଆତ୍ମଧ୍ୟ ଦେବୋ ଭବ, ଅତିଥି ଦେବୋ  
ଭବ । ପିତାମାତା ଓ ଶିକ୍ଷକଙ୍କ ପ୍ରତି ଆଜି ସମ୍ମାନ ନାହିଁ । ଏହା ଅତ୍ୟନ୍ତ  
କ୍ଷୋଭର ବିଷୟ । ଶିକ୍ଷାଧୀନମାନଙ୍କର ଆତ୍ମବିଶ୍ୱାସ ନାହିଁ । ଯେଉଁ  
ବ୍ୟକ୍ତିର ଆତ୍ମବିଶ୍ୱାସ ନାହିଁ ସେ ଆତ୍ମତୁଷ୍ଟି ଲାଭ କରିବ କିପରି ?  
ଯାହାର ଆତ୍ମତୁଷ୍ଟି ନାହିଁ ସେ ଆତ୍ମତ୍ୟାଗ ହୁଏତ କରିବ କିପରି ?  
ଆମେ ଗୋଟିଏ ଘରେ ଗହୁକୁ ଯାହାର ଛାତ ନାହିଁ କି ଚିଣି ନାହିଁ ।  
ମଣିଷ ଆଜି ଆତ୍ମବିଶ୍ୱାସ ହରାଇଛି । ପ୍ରତ୍ୟେକ ମୁହୂର୍ତ୍ତରେ ସେ  
ବିଭ୍ରାନ୍ତର ଶିକାର ହେଉଛି । ଆତ୍ମପ୍ରତ୍ୟକ୍ଷରେ ନିଜକୁ ପ୍ରତିଷ୍ଠିତ କର ।  
ତୁମେ ଈଶ୍ୱର କୁପା ପାଇବା ପାଇଁ ଉପଯୁକ୍ତ ହେବ । ଏପରି ଅବିଚଳିତ  
ବିଶ୍ୱାସ ତୁମେ ଶିକ୍ଷା କରିବା ଓ ଅର୍ଜନ କରିବା ଉଚିତ । ଆଜିର ଶିକ୍ଷା  
କାବିକାନ୍ତନ ନିମନ୍ତେ ସାହାଯ୍ୟ କରୁଛି । ତୁମେ ନିଜକୁ ରୂପାନ୍ତରିତ  
କରିବା ଉଚିତ, ଆଦର୍ଶ ମଣିଷ ହେବା ଉଚିତ ଏବଂ ଅନ୍ୟମାନଙ୍କ ପାଇଁ  
ସୁଖାନ୍ତ ହେବା ଉଚିତ । କାବିକା ନିମନ୍ତେ ଜଣେ ଯେ କୌଣସି ବୁଦ୍ଧି  
ଗ୍ରହଣ କରିବା ଉଚିତ ନୁହେଁ ।

ଯେଉଁ ବ୍ୟକ୍ତି ଉନ୍ମାଦନ ବିଦ୍ୟା ପ୍ରଦାନ କରିଛି ସେ ହିଁ ପ୍ରକୃତ ଗୁରୁ ।  
ସେ ପ୍ରେମର ପୁତ୍ର ଶିକ୍ଷା ଦେବା ଉଚିତ, ଶାନ୍ତି ହୃଦୟଜନ ବୋଲିବା  
ଉଚିତ, ନିମନ୍ତ ଶିକ୍ଷା ଦେବା ଉଚିତ । ସେ ହିଁ ହେଉଛନ୍ତି ପ୍ରକୃତ ଗୁରୁ ।  
ଏପରି ଉତ୍ତମ ଗୁଣ ଶିକ୍ଷା ଦେଉଥିବା ଗୁରୁମାନେ ଆଜି ପରିତୁଷ୍ଟ  
ହେଉନାହାନ୍ତି । ଜଣେ ନିଜ ଭାଇକୁ ପୁଣି ପାଇବା ପାଇଁ ପ୍ରକୃତ  
ନୁହେଁ । ଜଣେ ବ୍ୟକ୍ତିକୁ ଭାଇ ବୋଲି ସମୋପନ କରିବାର ପ୍ରକୃତ ଅର୍ଥ  
କ'ଣ ? ପ୍ରତ୍ୟେକ ବ୍ୟକ୍ତି ଆମର ଭାଇ । ଭାରଣ ପ୍ରତ୍ୟେକ ଈଶ୍ୱରଙ୍କର  
ସନ୍ତାନ । ଈଶ୍ୱରଙ୍କର ସମସ୍ତ ସନ୍ତାନ ସ୍ୱାଭାବିକ ଭାବେ ଭାଇ  
ଭଉଣୀ । ଏଇ ପରିପ୍ରେକ୍ଷୀରେ ଯାକୁ କହିଥିଲେ, "ସମସ୍ତେ ଏକ ।  
ହେ ମୋର ପ୍ରିୟ ସନ୍ତାନ, ସମସ୍ତଙ୍କ ପ୍ରତି ସମଭାବାପନ ହୁଅ ।"

ଏହା ବୁଝିବା ପାଇଁ ଆମେ କୌଣସି ଉଦ୍ୟମ କରୁନାହିଁ । ଯଦି  
ଆମେ କରିବା ପାଇଁ ଚାହୁଁ, ଆମେ ଅନେକ କଥା କରିପାରିବୁ । ଆମେ  
ନିଜର ବିଶ୍ୱର ଶକ୍ତି ଓ ଅନୁରୂପ ପବିତ୍ର ଦକ୍ଷତା ବିକଶିତ କରିବା ଉଚିତ ।  
ଗାନ୍ଧୀ କହିଥିଲେ, "ହେ ଈଶ୍ୱର, ସମସ୍ତଙ୍କୁ ସନ୍ମତ ଦିଅ, ସଦ୍‌ବୁଦ୍ଧି  
ଦିଅ ।" ଗୋଟିଏ ନୂଆ ଧର୍ମ ପ୍ରବର୍ତ୍ତନ କରିବାର ଆବଶ୍ୟକତା ନାହିଁ ।  
ନୂଆ ଶିକ୍ଷା ପଦ୍ଧତି ପ୍ରବର୍ତ୍ତନ କରିବାର ଆବଶ୍ୟକତା ନାହିଁ । ନାରୀ ଏବଂ ପୁରୁଷ ପବିତ୍ର  
ହୃଦୟ ବନ୍ଧନରେ ରହିବା ଉଚିତ । ଆଜିର ସମସ୍ୟା ସମାଧାନ ପାଇଁ  
ତୁମେ ଯେତେ ଉଦ୍ୟମ କଲେ ମଧ୍ୟ ସେ ସବୁକୁ ତୁମେ ସମାଧାନ  
କରିପାରିବ ନାହିଁ । ମନକୁ ପରିବର୍ତ୍ତନ କରିବା ପାଇଁ ପଡ଼ିବ । ମନର  
ପରିବର୍ତ୍ତନ ବ୍ୟତୀତ ଶିକ୍ଷା ପଦ୍ଧତି ପରିବର୍ତ୍ତନ କରି କି ଲାଭ ? ବିଶେଷ  
ବଳବାନ ମନ ଉପରେ ତୁମକୁ ଯଥେଷ୍ଟ ନିୟନ୍ତ୍ରଣ ରଖିବା ପାଇଁ ହେବ ।  
ମାନସିକ ଶକ୍ତିର ସୀମା ନାହିଁ । ଯେଉଁ ବ୍ୟକ୍ତି ସମ୍ପୂର୍ଣ୍ଣ ରୂପେ ମନର  
ଶୁଆଳ ଖୁପିରେ ଚଳେ ଦିନେ ନା ଦିନେ ସେ ଦୁଃଖରେ ପଡ଼େ । ମନ  
ଯେତେବେଳେ କୌଣସି ବିଷୟରେ ପରାମର୍ଶ ଦିଏ ତୁମେ ତତ୍ତ୍ୱଶାତ୍ର  
ସେଇକି କର୍ମ କରିବା ଠିକ୍ ନୁହେଁ; ତୁମେ ବିଶ୍ୱର କରିବା ଉଚିତ ଏବଂ  
ତାହା ସମୀଚୀନ କି ଅସମୀଚୀନ ନିଶ୍ଚୟ କରିବା ବାଧ୍ୟନୀୟ । ତୁମେ  
ବିଶ୍ୱର ଶକ୍ତି ପ୍ରସ୍ତୋତ କରିବା ଉଚିତ । ଯଦି ବିଶ୍ୱର ଶକ୍ତି ନଥାଏ ତୁମ୍ଭ  
ଥାଇ କ'ଣ ହେବ ? ଏପରି ବୁଦ୍ଧି ନିରର୍ଥକ । ଯେଉଁ ବୁଦ୍ଧି ମଣିଷର ହିତ  
ପାଇଁ ପ୍ରୟତ୍ନ ହୋଇ ନପାରିବ ସେଇକି ବୁଦ୍ଧି ଥାଇ କି ଲାଭ ?

ସମାଜର ପ୍ରତ୍ୟେକକୁ ସମ୍ମାନ ଦିଅ । ବ୍ୟୋଧ୍ୟନେତ୍ରମାନଙ୍କୁ  
ଭଲପାଅ । ତୁମ ଜୀବନକୁ ଆଦର୍ଶପୂର୍ଣ୍ଣ କର । ସ୍ୱାଧି ପଥରେ ସାଦ  
ଦିଅନାହିଁ । ସମାଜ ପୁଣି ହେଲେ ତୁମେ ମଧ୍ୟ ପୁଣି ହୋଇ  
ପାରିବ । ତୁମର ସମସ୍ତ ପୁଣି ପୁଣି ସମାଜ ଉପରେ ନିର୍ଭର କରେ ।  
ସମାଜ ଯଦି ପୁଣି ହୋଇ ନଥାଏ ବ୍ୟକ୍ତି ମଧ୍ୟ ପୁଣି ହୋଇ ପାରିବ  
ନାହିଁ । ସେଥିପାଇଁ ସର୍ବଦା ତୁମେ ସମାଜର କଲ୍ୟାଣ ଓ ସମୃଦ୍ଧି  
ନିମନ୍ତେ ଅତିକାଷ ପୋଷଣ କରିବା ଉଚିତ । ଏହା ହିଁ ବିଶାଳ ହୃଦୟର  
ପ୍ରକୃତ ଅର୍ଥ । ଏଇ ଦିଗରେ ତୁମେ ପବିତ୍ର ହୃଦୟକୁ ବିକଶିତ କରିବା  
ଉଚିତ । ଯେଉଁ ବ୍ୟକ୍ତିମାନେ ତୁମକୁ ସାହାଯ୍ୟ କରିଛନ୍ତି ସେମାନଙ୍କ ପ୍ରତି  
ତୁମେ କୃତଜ୍ଞ ହେବା ଉଚିତ । ଉତ୍ତମ କାର୍ଯ୍ୟରେ ନିଯୋଗ ହେଲା ଭଳି  
ବୁଦ୍ଧି ଯଦି ନଥାଏ, ଅସ୍ତ ରହିବା ଶ୍ରେୟକର । ଅମଗ୍ନିଆ ଯୋଡ଼ା ଉପରେ  
ସଦାକ ହେବାଠାରୁ ଗଧ ଉପରେ ସଦାକ ହେବା ନିରାପଦ । ଆଜିର  
ଶିକ୍ଷା ଯଦି ସମାଜ ପାଇଁ ସହାୟକ ନହୁଏ, ତା'ହେଲେ ଅଶିକ୍ଷିତ ହେବା  
ଶ୍ରେୟକର ।

ସବୁ ପ୍ରକାର ଶିକ୍ଷା ଲାଭ ପରେ ଜଣେ ଯଦି ନିଜକୁ ଜାଣି ନପାରେ ସେ  
ଅର୍ଜନ କରିଥିବା ସମସ୍ତ ଶିକ୍ଷା ନିରର୍ଥକ ହୁଏ । ପୁସ୍ତକ ବିଦ୍ୟା ଆହରଣ  
କରି ଜଣେ ମୁକ୍ତି କରି ଶିଖେ ଏପରି ଜ୍ଞାନର ଆବଶ୍ୟକତା କେଉଁଠି ?  
ବି: ଏ./ଏମ: ଏ: ଉପାଧି ପାଇଥିବା ଅନେକ ବ୍ୟକ୍ତି ଅଛନ୍ତି । ତଳ  
ପଦକୀରେ ମଧ୍ୟ ଅନେକ ପ୍ରତିଷ୍ଠିତ ହୋଇଛନ୍ତି । ଦୀର୍ଘକାଳ ବସ୍ତୁଥିବା  
ବ୍ୟକ୍ତି ମଧ୍ୟ ଅଛନ୍ତି । ସେମାନେ ତପ, ତପ୍ତ ଇତ୍ୟାଦିରେ ଜୀବନ  
ଅତିବାହିତ କରୁଛନ୍ତି । ଏମାନେ କର୍ମୁନ୍ମାଳେ ଉତ୍ତମ ଗୁଣସମ୍ପନ୍ନ  
ଲୋକଙ୍କ ସହିତ ତୁଳନାୟ ହୋଇପାରିବେ ନାହିଁ । ଉତ୍ତମ ଗୁଣ ଓ  
ଉତ୍ତମ ଆଚରଣ ଅଭ୍ୟାସ କର । ଆଜି ଆମେ କେବଳ ଉତ୍ତମ ବୁଦ୍ଧିରେ  
ମନୋନିବେଶ କରୁଛୁ । ମାତ୍ର ଉତ୍ତମ ଗୁଣ ଅଭ୍ୟାସ କରୁନାହିଁ । ଯେଉଁ  
ଶରୀର ଶ୍ୱେତ ବସ୍ତ୍ର ପରିଧାନ କରେ ତା' ଅନ୍ତରାଳରେ ପବିତ୍ର ହୃଦୟଟିଏ  
ଥିବା ଉଚିତ । କାରଣ ନାରାୟଣ ଭିତରେ ଓ ବାହାରେ ଅଛନ୍ତି ।  
ତୁମେ ଯଦି ପରିଚ୍ଛନ୍ନ ଓ ପବିତ୍ର ପୋଷାକ ପିନ୍ଧୁଥାଅ ମାତ୍ର ତୁମର ହୃଦୟ  
ଅପବିତ୍ର ହୋଇଥାଏ, ତା'ହେଲେ ସେଥିରେ କି ଲାଭ ? ତୁମେ ଚେଷ୍ଟା  
କରି ପୁଣ୍ୟବତ୍ତ ଲୋକ ହେବା ଉଚିତ ।

ଆତ୍ମତୁଷ୍ଟି ପାଇବା ପାଇଁ ତୁମେ ସେବା କର୍ମରେ ଲିଖ ରୁହ ।  
ସେବାଠାରୁ ବଳି ଆଉ କିଛି ନାହିଁ । ସମାଜରେ ରହି ସେବା କର୍ମ  
କର । ଏଇ କର୍ମ ପଦ୍ୟାହତ ଗଣ । ପରୋପକାରମ୍ ନିର୍ଦ୍ଦ  
ଶରୀରମ୍ । ତୁମେ ଯେତେବେଳେ ଏଭଳି ପବିତ୍ର ସେବା କରିବ ତୁମର  
ଶିକ୍ଷା ପବିତ୍ର ହେବ । ଭଗବାନଙ୍କ ନାମ ସ୍ମରଣ ଅତ୍ୟନ୍ତ  
ଶୁଭକର୍ମ ।

ଶିକ୍ଷାଧୀନମାନଙ୍କୁ ଗୋଟିଏ ଗୁରୁତ୍ୱପୂର୍ଣ୍ଣ ବିଷୟ ମନେ ରଖିବାକୁ  
ହେବ । ଗୋଟିଏ ବସ୍ତୁ ଅଛି କି ନାହିଁ ଜାଣିବା ପାଇଁ ବସ୍ତୁଟିର ଗୁଣ  
ତୁମକୁ ଖୋଜିବାକୁ ହେବ । ବସ୍ତୁଟି ଯେତେବେଳେ ଅବସ୍ଥାନ କରୁନାହିଁ  
ତା'ର ଅସ୍ତିତ୍ୱ ଅଛି ବୋଲି କହିବା ନିରର୍ଥକ । ସେହି ଭଳି ଅସ୍ତିତ୍ୱ ନଥିବା  
ବସ୍ତୁର ଅସ୍ତିତ୍ୱ ପ୍ରମାଣିତ କରିବା ନିରର୍ଥକ । ଏଠାରେ ଗୋଟିଏ ଗୁାପ  
ଅଛି । ତୁମେ ଯଦି ରୁହ ଗୁାପଟି ନାହିଁ, ଏହା ପତ୍ୟ ନୁହେଁ । ଗୁାପଟି  
ଅଛି କି ନାହିଁ କହିବା ପାଇଁ ଗୁାପର ଗୁଣ ସମ୍ପର୍କରେ ତୁମକୁ ଅବହିତ  
ରହିବାକୁ ହେବ । ଈଶ୍ୱର କ'ଣ ତୁମେ ଯେତେବେଳେ ଜାଣିବ ତୁମ୍ଭର  
ଅଛନ୍ତି କି ନାହାନ୍ତି ତୁମେ କହି ପାରିବ । ଈଶ୍ୱର ନାହାନ୍ତି ବୋଲି ତୁମେ  
ଯଦି କହୁଥାଅ ତୁମ୍ଭର ସମ୍ପର୍କରେ ତୁମେ ସମ୍ୟକ୍ ଅବହିତ ହେବା  
ଉଚିତ । ନହେଲେ ତୁମେ ତାଙ୍କ ବିଷୟରେ କିଛି କହିପାରିବ  
କେମିତି ? ଈଶ୍ୱର ଅଛନ୍ତି ମାତ୍ର ଏଠାରେ, ନାହାନ୍ତି । ଆଧୁନିକ  
ଶୈଳୀରେ ଆମେ କହୁ: "There is no God." ବାବ୍ୟଟିର ପ୍ରଥମ  
ଅଂଶ "There is" ଏବଂ ଶେଷାଂଶ "No God." ଏହା ପ୍ରମାଣିତ  
କରୁଛି ଯେ ତୁମେ ଭଗବାନଙ୍କ ଅସ୍ତିତ୍ୱ ଅସ୍ୱୀକାର କରୁଛ । ବସ୍ତୁ  
ସମ୍ପର୍କରେ କୌଣସି ଧାରଣା ନଥିଲେ ତାହା ଅବସ୍ଥାନ କରୁଛି କି ନାହିଁ



ଜଣେ କହିପାରିବ ନାହିଁ । ତୁମେ ଯଦି ପବିତ୍ର ଦିବ୍ୟତ୍ଵ ଉପଲବ୍ଧି କରିବାକୁ ଆଗ୍ରହୀ ପୁଅମେ ଦିବ୍ୟତ୍ଵ ଉନ୍ମୁଳିତ କର । କେବଳ ଆଧ୍ୟାତ୍ମିକତା ମାଧ୍ୟମରେ ତୁମେ ନୈତିକତା ଓ ସଂସ୍କୃତିକୁ ଛୁଟୁ କରି ପାରିବ । ଏଥିପାଇଁ ଅନ୍ୟ କୌଣସି ଉପାୟ ନାହିଁ ।

ଆମର ଅଭିଭୂକ୍ତି ଓ ଅନୁଭବ ପବିତ୍ର ଚିନ୍ତା ଉପରେ ନିର୍ଭର କରେ । ଶରୀରକ ଉପରେ ଦୁଃଖି ନିବନ୍ଧ ଗଠୁଥିବା ପଶୁଚିତ୍ତ ଶିବଙ୍କ ବାଦନ ନନ୍ଦୀରେ ରୁପାନ୍ତରିତ ହୋଇଛି । ନିରନ୍ତର ରାମନାମ ସ୍ମରଣ ଦ୍ଵାରା ଗୋଟିଏ ବାନର ପୁତ୍ରପୁତ୍ରୀନ ସମୁଦାନରେ ନିଜକୁ ରୁପାନ୍ତରିତ କରିଥିଲେ । ପ୍ରକ୍ଷାତ ରାକ୍ଷସ ବୁଲରେ ଜନ୍ମ ହୋଇ ମଧ୍ୟ ସେ ଦିବ୍ୟତ୍ଵ ଲାଭ କରିଥିଲେ କାରଣ ସର୍ବଦା ସେ ଦିବ୍ୟ ଚିନ୍ତାରେ ମଗ୍ନ ରହୁଥିଲେ । ମନରେ ସହଜାତ ବୁଦ୍ଧିକ ଚିନ୍ତା ହିଁ ମଣିଷକୁ ଭଗବାନଙ୍କଠାରୁ ଦୂରେଇ ନେଇଥାଏ । ମଣିଷର ଭଲ ବା ମନ୍ଦ ନିମନ୍ତେ ତାର ମନ ହିଁ ଦାସୀ । ଭଲ ଏବଂ ଖରାପ ତୁମର କିଭଳି ମନ ଅଛି ତା' ଉପରେ ନିର୍ଭର କରେ । ଦୁଇ ଜଣ ବ୍ୟକ୍ତିଙ୍କ ମଧ୍ୟରେ ବନ୍ଧୁତା ଥିଲେ ଯଦି କେତେବେଳେ ମନୋମାଳିନ୍ୟ ଦେଖାଦିଏ, ଜଣେ ଭଲ ହୋଇଥିଲେ ତୁଲ ରୁପାମଣୀ କୌଣସି ସମସ୍ୟା ସୃଷ୍ଟି କରିବ ନାହିଁ କିମ୍ବା କୌଣସି ଖାମେଲା ଦେବ ନାହିଁ । ସେଥିପାଇଁ ଆମ ଭାବନା ସର୍ବଦା ପବିତ୍ର ରହିବା ଉଚିତ ।

ପ୍ରିୟ ଦିବ୍ୟାତ୍ମୀଚ୍ଛନ୍ଦ! ତୁମେ କେବଳ ପୁସ୍ତକ ଜ୍ଞାନ ଆଦରଣ କଲେ ଭଲିବ ନାହିଁ । ତୁମେ ସମାଜରେ ଠିକ୍ ଭାବରେ ବାସ କରିବା ଉଚିତ

ଏବଂ ସମାଜର ବନ୍ଧ୍ୟାଣ ନିମନ୍ତେ ଯଥାଯଥ ସେବା କରିବା ଉଚିତ । ତୁମେ ଜୀବନକୁ ପବିତ୍ର କରିବା ଉଚିତ, ଦୈନନ୍ଦିନ ଜୀବନକୁ ଆଦର୍ଶମୟ କରିବା ଉଚିତ; ପବିତ୍ର, ଦିବ୍ୟ ଓ ଉପାଦେୟ ଜୀବନ ଯାପନ କରିବା ଉଚିତ । ତୁମେ ଜୀବନକୁ ଆଦର୍ଶମୟ କରିବା ଉଚିତ ଏବଂ ସର୍ବଦା ସମାଜ ସେବାରେ ବାଳ ଅତିବାହିତ କରିବା ଉଚିତ । ତୁମର ପିତା ମାତା ତୁମକୁ ଅନ୍ଧ, ଶୋଣିତ ଓ ମହିମ୍ନ ଦେଇଛନ୍ତି । ତୁମେ ସେମାନଙ୍କ ପ୍ରତି କୃତଜ୍ଞ ହେବା ଉଚିତ । ସେମାନଙ୍କର ସେବା କରିବା ଉଚିତ । ତୁମେ ଏଭଳି ପୁଣ୍ୟ କର୍ମରେ ବ୍ରତୀ ରୁଅ ।

My dear boys !  
 You are flowers in God's garden.  
 You are stars in God's sky.  
 You must love flowers and stars.  
 They are the wonderful creation of God's world. You must possess the head of Sankar. You must possess the heart of Buddha. You must possess the hands of Janaka Maharaja.  
 Thus you become perfect men.

ଗାଳପ ଆଲ: ଡି. ୧୩, ୧/୧,  
 ସୁନିର୍-୩, ଭୁବନେଶ୍ଵର-୭୫୧ ୦୦୧



ରାଜ୍ୟପାଳ ପ୍ରଫେସର ସୟ୍ସ୍ କୁମ୍ଭରୁ ହାତୀର କର୍ତ୍ତବ୍ୟପୂର୍ଣ୍ଣ ମାମ୍ବ ଉପାଳ ଚିନ୍ତାଧରଙ୍କୁ ମୁଖ ଶିଳ୍ପ ଓ ହରିଶ୍ଚନ୍ଦ୍ର ଶୋକରାୟଙ୍କୁ ଉପସ୍ଥାପନା ପୂର୍ବକର ପ୍ରଦାନ କରୁଛନ୍ତି

# ଆଦିବାସୀ ଜୀବନ ଦର୍ଶନ ଓ ସଂସ୍କୃତି

ଡକ୍ଟର ଅନୁଲ୍ୟ ମହାପାତ୍ର

ଆଦିବାସୀମାନେ ଆଦିନ ଅଧିବାସୀ। ଅତି ପ୍ରାଚୀନ ପୁରୁଷ ଏହି ଆଦିବାସୀମାନେ ଭାରତୀୟ ସଂସ୍କୃତି, ସାମାଜିକ ଛିତି ଓ ଭୌଗୋଳିକ ଅବସ୍ଥିତି ସମ୍ପର୍କରେ ପ୍ରଚଳା ଦେଇଥାନ୍ତି। ସେମାନଙ୍କର ସଂସ୍କୃତି ପ୍ରାୟ ଏକାଧାରୀକ ସ୍ତରର ଉଚ୍ଚବେଦ୍ୟରୁ ଅତି ପ୍ରାଚୀନ। ଆର୍ଯ୍ୟ ଓ ଦ୍ରାବିଡ଼ ସଭ୍ୟତା ପୂର୍ବରୁ ଭାରତରେ ଆଦିବାସୀ ସଭ୍ୟତା ଓ ସଂସ୍କୃତି ବିଦ୍ୟମାନ ଥିଲା। ସରସ୍ୱତୀ ଓ ମହେନ୍ଦ୍ରୋଦାରୋରେ ଏହାର ପ୍ରମାଣ ମିଳେ। ଉଚ୍ଚବେଦ୍ୟରେ ଅଣଆର୍ଯ୍ୟମାନେ ବିକଟ ରାଜ୍ୟରେ ବସତି ସ୍ଥାପନ କରୁଥିବାର ଉଲ୍ଲେଖ ଅଛି। ଜଗାସଙ୍ଗ ଗାନ୍ଧୁଡ଼ି ସମସ୍ତରେ ଏହି ବିକଟ ରାଜ୍ୟର ଏକ ଅଞ୍ଚଳ ନାମ ନାଶିଧ ରୂପେ ବିଦିତ ହୋଇଥିଲା ବୋଲି ରୁଦ୍ରାୟାସ। କୋଳ, ଶବର ଇତ୍ୟାଦି ସମ୍ପ୍ରଦାୟର ଅଧିବାସୀମାନେ "ବିକଟ" ବା "କେକଟ" ରାଜ୍ୟରେ ରହୁଥିଲେ। ଏହିଦେଶୀୟ ବ୍ରାହ୍ମଣ ଶାସ୍ତ୍ରରେ "ନିତ୍ୟ" ଓ "ଅପାତ୍ୟ" ନାମକ ନିମ୍ନ ଜାତିର ଲୋକ ବାସ କରୁଥିବାର ଉଲ୍ଲେଖ ଅଛି। ଏଥିରେ ପୁଣି ଉଲ୍ଲେଖ ଅଛି ଯେ ବିଶ୍ୱାମିତ୍ର ତାଙ୍କର ପ୍ରଯୋଗମାନଙ୍କୁ ପିତାଙ୍କ ଆଦେଶ ଅବଞ୍ଚା କରିବା ନେତୁ ଅଭିଶାପ ଦେଇଥିଲେ। ତାଙ୍କରେ ଥାଣ୍ଡୁ, ପୁଣ୍ଡ, ଶବର, ପୁଲିନ ଓ ମୁର୍ଡିକ ଜାତିର ଜନ୍ମ। ବାଜସନେୟ ସହିତାରେ ନିଆଦ, ମାନ୍ଧାର, ତିରାତ ଇତ୍ୟାଦି ସମ୍ପ୍ରଦାୟର ବିଷୟ ଉଲ୍ଲେଖ ଅଛି। ଭାଗବତ ପୁରାଣରେ ବର୍ଣ୍ଣନା ଅଛି ଯେ କଳିଯୁଗର ଆରମ୍ଭରେ ଅପୁରୁଷାନଙ୍କୁ ନିଧନ କରିବା ପାଇଁ ଅଞ୍ଜନାଙ୍କ ପୁତ୍ର ତୁରସପୁତ୍ର ଦମନ ପୁରୁଷ ବଂଶଧରଙ୍କ ଶୁଭିଚ୍ଛାର ଥିଲେ। ସେମାନେ ହେଲେ ପାଣ୍ଡ୍ୟ, କେରଳ, ଶ୍ରେଣ୍ଠ ଓ କୋଲ। ଏହି କୋଲଙ୍କ ଦାସ୍ୟାଦ୍ୟମାନେ ହିଁ ହୋଇ। ବାୟୁ ପୁରାଣ ଖଣ୍ଡ ୧: ପୃ: ୩୨୫-୩୩୦, ବ୍ରହ୍ମାନ୍ଦ ପୁରାଣ, ଭାଗବତ ପୁରାଣ ଓ ବିଶ୍ୱ ପୁରାଣ ତଥା ମନୁସ୍ମୃତିରେ ନିଆଦମାନଙ୍କ ବିଷୟ ଉଲ୍ଲେଖ ଅଛି। ବାଲ୍ମୀକି ରାମାୟଣରେ ନିଆଦ ଗାନ୍ଧୁଡ଼ ଓ ଗାନ୍ଧର୍ବ ଶବରୀ କଥା ସର୍ବଦନ ବିଦିତ। ସାରଳା ଦାସ ମହାଭାରତରେ ମନୋହର ବନ, କରୁକ ବାନନ, ତିରଗିରି ଦେଶ, ମହେନ୍ଦ୍ରମାଳା ଓ ବିରାଟ ଦେଶର ବର୍ଣ୍ଣନା ଅଛି। ଏହି ମହାଭାରତରେ ଶବର ଗାନ୍ଧୁଡ଼ ବିଶ୍ୱାସପୁ ଓ ଉଦ୍ଧୃତ୍ୟୁମ୍ବର ଉପାଖ୍ୟାନ ବିଷୟ ଭାବରେ ବର୍ଣ୍ଣନା କରାଯାଇଛି। ସେହି ଶବରୀ ବନ୍ଧନ ନାରାୟଣ ହେଲେ ଶ୍ରୀ ଜଗନ୍ନାଥ। ଓଡ଼ିଶାର ଜଗନ୍ନାଥ ସଂସ୍କୃତି ଏହି ନିଆଦ ବା ଆଦିବାସୀ ସଂସ୍କୃତିରୁ ଆସିଥିବାର ପ୍ରଚଳା ଏଥିରୁ ମିଳିଥାଏ।

ଆଦିବାସୀମାନେ ସାଧାରଣତଃ ପ୍ରକୃତି କୋଳରେ ଜନ୍ମ ହୋଇ ସେହି ପ୍ରକୃତି ଉପରେ ଜୀବିବା ନିର୍ବାହ ପାଇଁ ନିର୍ଭର କରିଥାନ୍ତି। ସେମାନଙ୍କର ଜୀବନ ଦର୍ଶନ ଗୀତି ନୀତି ଶୁଣିଚଳନ ପ୍ରକୃତିର ନିୟମ ମଧ୍ୟରେ ସୀମାବଦ। କୃଷିମତାକୁ ସେମାନେ ଉଚ୍ଚ ପାଆନ୍ତି ନାହିଁ। ସାହାଡ଼ର ତଳେ ରୁଡ଼ିଆ କରି ସାହାଡ଼ର ଛାତିରେ ଛେତ ଫପଲ ଫଳାର ଝରଣାରୁ ପାଣି ପିଇ ଜଗଲରୁ ଶିକାର କରି ଓ ବଣର ଫୁଲ ଫଳ ଖାଇ ମନ ଖୁସିରେ ଦିନାତିପାତ କରନ୍ତି। ତାଙ୍କର ପର୍ବପର୍ବାଣୀ ଓ ଦର୍ଶି ଦେବତା ପ୍ରକୃତିକୁ କେନ୍ଦ୍ର କରି ଗଢ଼ି ଉଠିଥାଏ। ଏହି ଆଦିବାସୀମାନେ ଚିର ସୁରୁଦ୍ଧିପ୍ରାପ୍ତ ପ୍ରକୃତି ଦେବୀର କୋଳରେ ଜନ୍ମ ହୋଇ ପୁଣ୍ୟ ପୁଣ୍ୟ, ଜାନିଯାତ୍ରା, ପର୍ବ, ବିବାହ ଉତ୍ସବ ପ୍ରଭୃତିକୁ କେନ୍ଦ୍ର କରି ଗୀତି ଓ ନୃତ୍ୟ ପରିବେଷଣ କରିଥାନ୍ତି। ଏହି ଗୀତ, ନୃତ୍ୟ ଓ ବାଦ୍ୟ ଆଦିବାସୀ ଜୀବନର ସୌଖୀନ ବିଭାବ ରୁହେ, ତାହା ସେମାନଙ୍କ ଜୀବନର ଅବିଚ୍ଛେଦ୍ୟ ଅଙ୍ଗ। ଆଦିବାସୀ ହୃଦୟର ତିନ୍ତା ଗୀତ ଓ ନୃତ୍ୟ ମାଧ୍ୟମରେ ରୂପାୟିତ ହୋଇଥିବାରୁ ତାହା ଅନାବିଳ ଓ ଅନୁକୃତ ହୋଇଥାଏ। ସେମାନଙ୍କ ଲୋକଗୀତଗୁଡ଼ିକୁ ସମବେତ ନରନାରୀମାନେ ଏକତ୍ର ମିଶି ଗାଇଥାନ୍ତି ବିଧି ରୁଚିତ ହୋଇ ପରସ୍ପର ପରସ୍ପରକୁ ସଂଯୋଧନ କରିଥାନ୍ତି। ଗୀତ ଓ ନାଚ ଉଭୟ ଛନ୍ଦରା। ପାଦ ପକାଇବାର ଶୁଖିଲା, ଗୀତ ଗାଇବାର ସ୍ୱର ଓ ସେମାନଙ୍କର ପ୍ରକାଶ ଢଙ୍ଗୀ ଦର୍ଶକମାନଙ୍କୁ ବିସ୍ମିତ କରିଥାଏ। ଆଦିବାସୀମାନେ ତାଙ୍କର ପର୍ବଦିନମାନଙ୍କରେ ସମସ୍ତ ପିଇ ବା ନାହିଁଥା ଖାଇ ଦୀର୍ଘ ସମୟ ଧରି ହୋଇ, ମାଦଳ ବଜାଇ ଗୀତ ଗାଇ ନାଚିନାଚି ଆନନ୍ଦରେ ଆସନ୍ତା ହୋଇଥାନ୍ତି। ମନେହୁଏ ଯେପରି ଆଦିବାସୀ ଜୀବନ ସେହି ଗୀତ ନୃତ୍ୟ ଓ ବାଦ୍ୟରେ ଗଢ଼ା। ଆଦିବାସୀମାନଙ୍କର ଯେଉଁ କେତେକ ନୃତ୍ୟ ସଙ୍ଗୀତ ବିଶେଷ ଲୋକପ୍ରିୟ ତାହା ହେଲା ଦଣ୍ଡନାଚ, ତାଳଖାଇ, ବରବଳେଇ, ଝୁମୁରୁଝୁମା ଓ ସୁମୁରା ନାଚ ପ୍ରଭୃତି।

ଦଣ୍ଡନାଚ ବୌଦ୍ଧଧର୍ମ ତଥା ଶୈବଧର୍ମ ସମ୍ପ୍ରଦାୟରୁ ଉତ୍ପତ୍ତି ବୋଲି ମନେହୁଏ। ବୌଦ୍ଧ ରାଜ୍ୟରେ ବୌଦ୍ଧଧର୍ମାବଲମ୍ବୀମାନେ ଯେଉଁ ନାଚ ଗୀତ ଆଦି ପ୍ରଦର୍ଶନ କରିଥିଲେ ତାହାକୁ ବିଲୁପ୍ତ କରିବା ଅଭିପ୍ରାୟରେ ସେମାନଙ୍କର ପୁନରୁତ୍ଥ ବଂଶୀୟ ରାଜାମାନେ ଶିବଙ୍କର ପୂଜା ଓ ଉପାସନାର ପ୍ରସାର ଲକ୍ଷ୍ୟରେ ଦଣ୍ଡନାଚ ଆରମ୍ଭ କରିଥିଲେ। ଏହି

ଦେଶନାକର ପ୍ରାରମ୍ଭରେ ଶିବଙ୍କର ତାନ୍ତ୍ର ଚୂଡ଼୍ୟ ପରିବେଷଣ କରାଯାଏ ଓ ପାର୍ବତୀଙ୍କ ସହିତ ଉଦତ୍ତ ଚୂଡ଼୍ୟ ଗୀତ ଓ ବାଦ୍ୟ ବନି ଉଠେ । ଶିବ ପ୍ରଥମେ ଗୀତ ଛଳରେ କହନ୍ତି :-

ଶିବ କହନ୍ତି ଗୋ ଶିବା  
ଦତ୍ତଯାତ୍ରା ଡିଆରବା.....ଇତ୍ୟାଦି ।

ଆଦିବାସୀ ତତ୍ତ୍ୱଗୀମାନେ ତାଳଖାଇ ନାଚ ଆଶ୍ୱୀନ ମାସର ପଞ୍ଚମୀତାରୁ ଆରମ୍ଭ କରିଥାନ୍ତି । ଦୁର୍ଗା ଅଷ୍ଟମୀ ଦିନ ଝିଅମାନେ ଭାଇମାନଙ୍କର ଦୀର୍ଘ ଜୀବନ କାମନା କରି ଉପବାସ ବ୍ରତ କରି ଗ୍ରାମ ଦେବତୀଙ୍କର ପାଖରେ ଏହି ଚୂଡ଼୍ୟ ପରିବେଷଣ କରିଥାନ୍ତି । ପଞ୍ଚମ ଓଡ଼ିଶାରେ ଏହାକୁ ଜୀଉଣ୍ଡିଆ ବା ରାତୁ ନହଣ୍ଡା କହନ୍ତି ।

ତତ୍ତ୍ୱଗୀ କନ୍ୟାମାନେ ଦଳଦଳ ଭାବରେ ହାତକୁ ହାତ ପରସ୍ପର ଅଙ୍ଗାରେ ଛନ୍ଦି ବିଚିତ୍ର ଭାବରେ ଓ ବିଚିତ୍ର ଛନ୍ଦାରେ ଆଗପଛ ହୋଇ ଗୀତ ଗାଇ ନ୍ୟୁଚନ୍ତି । ଏତିକିବେଳେ ସ୍ତବକମାନେ ମାଦଳ ବଜାନ୍ତି । ଏହି ଚୂଡ଼୍ୟରେ ତାଳଖାଇ ଗୀତ ପରିବେଷଣ କରାଯାଏ । ପ୍ରକୃତି ବର୍ଣ୍ଣନା, ଗାଧାକୁଞ୍ଜ ପ୍ରେମମୂଳକ ବିଷୟ ଏହି ଗୀତର ବିଷୟବସ୍ତୁ ହୋଇଥାଏ ।

ରସରକେଲି ଗୀତ ରଖିକୂଳ୍ୟା ଭଗରୁ ଉହଣି ହୋଇଥିଲା ପରି ମନେହୁଏ । ଏହି ରସରକେଲି ଗୀତ ବେଶ୍ ପ୍ରଶଂସ୍ୟ ଓ ପ୍ରାଣବନ୍ତ ।

ରସରକେଲି ରେ....ରସରକେଲି ରେ  
ରସକୁ ରସିଆ ଭିରେ ଧାନଫୁଲ କସିଆ,  
ମନୁ କଲେ ଘେନିବେନି ପୁନାର ଫାସିଆ ।  
ପୁନାର ଫାସିଆ ନନୀ ହୁଅ ନସି ସିବା,  
ଅଙ୍ଗାକେ ଗୁନ୍ତୁ ଦେଲେ ଛରଲୀ  
ସୁଗ ସୁଗ ସିବା ।  
ରସ ଦେ ବହରାଇ ରେ.....  
ରସ ଦେ ବହରାଇ ରେ.....ରସରକେଲି ରେ...

ପ୍ରମୁଖ ନାଚ କଳାହାଣ୍ଡି ଜିଲ୍ଲାରେ ମୁଖ୍ୟତଃ ଦେଖାଯାଏ । ଏହି ନାଚରେ ବେବକ ପୁରୁଷମାନେ ଅଂଶ ଗ୍ରହଣ କରିଥାନ୍ତି । ସେମାନେ ଏକ ଧରଣର ଘୋଷାକ ପରିଧାନ କରିଥାନ୍ତି । ଏହି ନାଚରେ ସୁମୁଖ ନାମକ ଏକ ସୂତର ବାଦ୍ୟ ବ୍ୟବହୃତ ହେଉଥିବାରୁ ଏହି ଚୂଡ଼୍ୟର ନାମ ସୁମୁଖା ଚୂଡ଼୍ୟ ବା ସୁମୁଖା ନାଚ । ଏହି ସୁମୁଖା ବାଦ୍ୟ ମାଟିରେ ତିଆରି ହୋଇଥାଏ । ନାଚ ଓ ବାଦ୍ୟ ଏକ ସଙ୍ଗରେ ଶୁଭେ । ଏହି ଗୀତରେ ଦେବ ଦେବୀଙ୍କର ବନ୍ଦନା ଓ ଛାନ ବଜ୍ରପତୀ ରହିଥାଏ । ଏହି ଚୂଡ଼୍ୟକୁ ଦେଶର ବିଭିନ୍ନ ଉତ୍ତରାଞ୍ଚଳରେ ପରିବେଷଣ କରାଯାଏ ।

ସେହିପରି ଆଦିବାସୀମାନଙ୍କର ଅନ୍ୟ ଏକ ଚୂଡ଼୍ୟ ଗୀତ ହେଲା ଖୁମକୁଖୁମା । ଏହା ବେଶ୍ ଉପଭୋଗ୍ୟ ହୋଇଥାଏ । ଏହି ଗୀତ ହେଲା :-

ଖୁମକୁଖୁମା ରେ ତା ଖୁମକୁଖୁମା ରେ.....  
ଇଆଡ଼େ ପର୍ବତ ଯେରେ ସିଆଡ଼େ ପର୍ବତ  
ମଝିର ପର୍ବତ ଯେରେ ଭାକୁନୀର ଘର  
ଖୁମକୁଖୁମା ରେ ତା ଖୁମକୁଖୁମା ରେ.....

ନାଚ ଓ ଗୀତ ବ୍ୟତୀତ ସେମାନଙ୍କର ପର୍ବପର୍ବାଣୀ ଆଦିବାସୀ ବଂଶୁତିର ବିଶେଷ ଗୁରୁତ୍ୱପୂର୍ଣ୍ଣ ଭୂମିକା ଗ୍ରହଣ କରିଥାଏ । କୋରାପୁଟ ଜିଲ୍ଲାରେ ବାସ କରୁଥିବା ପରଜାନଙ୍କର ଶିବାର ପର୍ବ ବେଶ୍ ଜଣାଶୁଣା । ଏହି ପର୍ବ ଉତ୍ତର ଧରି ଛାଣି ଉଠେ । ପର୍ବର ପ୍ରଥମ ଦିନ ପରଜାନେ ପକାଳେ ସ୍ନାନ କରି ଉପବାସ ରହି ଗ୍ରାମ ଦେବୀଙ୍କର ପୂଜା କରନ୍ତି । ବୁଜୁବା ଓ ଛେତିକୁ ଦେବୀଙ୍କଠାରେ କରି

ଦିଆଯାଏ । ଦ୍ୱିତୀୟ ଦିନ ବାଟ ଦେବତାର ପୂଜା କରନ୍ତି । ପରଦର୍ଶୀ ଦିନମାନଙ୍କରେ ପରଜାନେ ଖାଇପିଇ ମରଜ କରନ୍ତି ଓ ଶିବାର କରିବାକୁ ଯାଆନ୍ତି । ଶିବାର କରି ଫେରିଲା ପରେ ଗ୍ରାମର ସମସ୍ତ ପୁରୁଷ ଓ ଶ୍ରୀମାନେ ନିଶି ହୋଇ ବାଜା ବଜାଇ ଧେନବା ନାଚ ନାଚି ଗ୍ରାମର ନାୟକ ପାଖକୁ ଯାଆନ୍ତି ଓ ସେଠାରେ ଶିବାର ସବୁ ଦିନା କରିଦିଅନ୍ତି । ଗ୍ରାମର ନାୟକ ସେ ମଂସଗୁଡ଼ିକୁ ଭାଗ କରି ପ୍ରତି ଘରକୁ ପଠାଇଥାଏ । ଏହିପରି ପରଜାନେ ଚୂଡ଼୍ୟ ଗୀତ ନଧରେ ମଂସ ଖାଇ ଓ ମଦ ପିଇ ଏହି ପର୍ବ ପାଳନ କରିଥାନ୍ତି ।

ଆଦିବାସୀମାନଙ୍କର ଅନ୍ୟ ଏକ ବିଶିଷ୍ଟ ପର୍ବ ହେଲା ପୁଷ୍ପପୁନୀ ବା ଛେରୁଛେରା । ପୌଷମାସର ପୁଷ୍ପମାତାକୁ ଏହି ପର୍ବ ପାଳିତ ହୁଏ । ଏହି ପର୍ବ ପାଆରଣତଃ ବୃଷି କାର୍ଯ୍ୟ ସମୟରେ ପଡ଼ିଥାଏ । ଗୀତ ବାଦ୍ୟ ସହିତ ଆଦିବାସୀ ଲୋକମାନେ ପ୍ରତ୍ୟେକ ଗ୍ରହଙ୍କ ସମ୍ବନ୍ଧରେ ଛେରୁଛେରା ମାଗନ୍ତି । ଲୋକମାନେ ସେମାନଙ୍କୁ ଶୁଭେ ପ୍ରକୃତି ଦେଇଥାନ୍ତି । ପୁଷ୍ପପୁନୀ ଦିନ କୋରାପୁଟର ଉଦବା ସୁବକ ଓ ସୁବତୀମାନେ ବିଭିନ୍ନ ବେଶ ପାନ୍ତି ନାଚି, ଗୀତ ଗାଇ ପଇସା ମାଗନ୍ତି ।

ଉତ୍ତାଧର ମେହେର ଛେରୁଛେରା ଗହବକୁ ଲକ୍ଷ୍ୟ କରି ଲେଖୁଛନ୍ତି:-

“ଦିନା ବେତେ ଗଲେ ପୁଷ୍ପପୁନୀ ହେବ  
ସେଦିନ ଦେଖୁକୁ ପ୍ରାତେ,  
ଛେରୁଛେରା କୁଟି ବୁଲିବେ ପିଲାଏ  
ଅଧିଅରି ଗୀତ ଗାତେ ।  
ଏେ ଯାଏଁ ପିଲାଙ୍କୁ ନଦେବ ଗୁହଞ୍ଚ  
ଭୁଲ ଅଥବା ଧାନ,  
ବାଡ଼ି ପୁକି ପୁକି ର କ ବରୁଥିବେ  
ଛେରୁଛେରା ଗୀତ ଗାନ ।

ଆଦିବାସୀମାନଙ୍କର ଧର୍ମ ବିଶ୍ୱାସ ଓ ଦେବଦେବୀ ପୂଜା ସେମାନଙ୍କ ଜୀବନର ଅନ୍ୟ ଏକ ସାଂସ୍କୃତିକ ପରମ୍ପରାର ଚିହ୍ନ ବହନ କରିଥାଏ । ସମସ୍ତ ବିଭିନ୍ନ ଆଦି ବାରଣ ଉତ୍ତରାଞ୍ଚଳ ବୋଲି ତାଙ୍କର ଦୃଢ଼ ଧାରଣା । ସେମାନେ ବଣ ଦେବତା, ଝରଣା ଦେବତା, ପାହାଡ଼ ଦେବତା, ବାଟ ଦେବତା, ଚନ୍ଦ୍ର ଦେବତା ଓ ସୂର୍ଯ୍ୟ ଦେବତାକୁ ପୂଜା କରନ୍ତି । କନ୍ଧମାନେ ସେମାନଙ୍କ ଭାଷାରେ ବଣ ଦେବତାକୁ “ଉଦ୍‌ଗା ପେରୁ”, ଝରଣା ଦେବତାକୁ “ସୁଗୁ ପେରୁ”, ପାହାଡ଼ ଦେବତାକୁ “ସୋରୁ ପେରୁ”, ଗ୍ରାମ ଦେବତାକୁ “ନାବୁ ପେରୁ”, ଚନ୍ଦ୍ର ଦେବତାକୁ “ଦେଲା ପେରୁ”, ସୂର୍ଯ୍ୟ ଦେବତାକୁ “ବେଲା ପେରୁ” ଓ ଚନ୍ଦ୍ର ଦେବତାକୁ “ଦାଞ୍ଜୁ ପେରୁ” କହନ୍ତି ।

ଶବର ଗାଳ ବିଶ୍ୱାସକୁ ନୀଳମାଧବ ଅର୍ଥାତ୍ ଜଗନ୍ନାଥଙ୍କୁ ପୂଜା କରୁଥିବା ବିଷୟ ଜଗନ୍ନାଥ ପୁରାଣରେ ବର୍ଣ୍ଣିତ ଅଛି । ଏନିତ୍ୟାୟ ଗ୍ରାହଣ, ମହାଭାରତ, ରାମାୟଣ ଓ ପୁରାଣମାନଙ୍କରେ ଶବରଙ୍କ ନାମ ପ୍ରତିଷ୍ଠା ରହିଅଛି । ଓଡ଼ିଶାର ଦେବତା ଜଗନ୍ନାଥ ଏବେ ମଧ୍ୟ ଶବର ଦେବତା । ଦେବେବଙ୍କ ମଠରେ ଶବରମାନେ ପୂଜା କରୁଥିବା “ବନଜରେ” (ମହାପ୍ରଭୁ ଶ୍ରୀ ଜଗନ୍ନାଥଙ୍କ ଆଦି ବିଗ୍ରହ) କୋରାପୁଟ ଓ ଉତ୍ତୀମ ଜିଲ୍ଲାର ଶବର ପର୍ଯ୍ୟାୟରେ ବିଭିନ୍ନ ନାମକ ତାଙ୍କର ପୂଜା ହୋଇଥାନ୍ତି । ବିଭିନ୍ନ ଅର୍ଥ ନଗର ନାଥ । ଏହି ପୁଣି କାଠରେ ତିଆରି ହୋଇ ନାଲି, ଧଳା ଓ ହଳଦିଆ ରଙ୍ଗରେ ଚିତ୍ରିତ ହୋଇଥାନ୍ତି । ଆଦିବାସୀମାନଙ୍କର ଆଦି ଭାଷାରେ “ଜନାଂରେ” ବା “ଜନଜରେ” ଜଗନ୍ନାଥ ଧର୍ମ । ଜଗନ୍ନାଥ ଧର୍ମ ବା ବଂଶୁତି । ସେହି ବଂଶୁତି ପଞ୍ଚାତରେ ବରା ଶବରର ଧର୍ମରେ ଶ୍ରୀ କୃଷ୍ଣଙ୍କ ପ୍ରତି ନିଶ୍ଚେଦ, ବରାଣ ପୁଣି ବିଶ୍ୱାସକୁ ନୀଳମାଧବଙ୍କୁ ପୂଜା ଓ ଗାଳା ଉତ୍ତରାଞ୍ଚଳ ନୀଳମାଧବ ଓ ଜଗନ୍ନାଥ ପ୍ରାଣି ବିଦ୍ୟମାନ ।

ଆଜି ଯେହି ଚଳାଚଳା ନଗମାଧ୍ୟ ସମସ୍ତଙ୍କର ଆଗାଧ୍ୟ ଦେବତା ।  
 ଯେ କେବଳ ଶବ୍ଦର ଦେବତା ହୋଇ ଉଠି ନାହାନ୍ତି କିମ୍ବା ସେ ବ୍ରାହ୍ମଣ,  
 ଜୈନ ବା ବୁଦ୍ଧ ସମ୍ପ୍ରଦାୟର ନୁହେଁ, ସେ ହେଉଛନ୍ତି ସମସ୍ତ ଜଗତର —  
 ନଗମାଧ୍ୟ । ତେଣୁ ଯେହି ପରିପ୍ରେକ୍ଷାରେ ବିସ୍ତୃତ କଲେ ଜଗାଯାଏ ସେ  
 ଆଦାନ ସଂସ୍କୃତି ବିପତ୍ତି ମାନବ ସମାଜର ଏକ ଚଳିତ ପତ୍ର ଭାବରେ  
 ବାସ୍ୟ କରି ଆସୁଅଛି ଓ ଏହାର ପ୍ରଭାବ ଉତ୍ତମ ଯେଣୁ ବିଦେଶରେ  
 ପ୍ରସାର ହେବାରେ ଲାଗିଛି । ଆମେ ଯଦି ଯେହି ଆଦିବାସୀ ଦଶନ ଓ  
 ସଂସ୍କୃତିକୁ ବିଶେଷ ଭାବରେ ଅନୁଧ୍ୟାନ କରିବୁ, ତାହାହେଲେ ଏହାର ସ୍ଥାନ

ସେ ଅଧ୍ୟାତ୍ମିକ ଯୁଗରେ ଅତି ଶ୍ରେଷ୍ଠ ସ୍ଥାନ ଅଧିକାର କରିବ, ଏଥିରେ  
 ଟିକେ ହେଲେ ସନ୍ଦେହ ନାହିଁ ।

(ଆକାଶବାଣୀ ସୌଜନ୍ୟରୁ)

ଅଧ୍ୟାପକ,  
 ଡି: ଏ: ଡି: ମହାବିଦ୍ୟାଳୟ,  
 କୋରାପୁଟ-୭୬୪ ୦୨୦



କୋରାପୁଟ ଡି.ଏ. ଡି. ମହାବିଦ୍ୟାଳୟର ଉତ୍ତମ ଯେଣୁ ବିଦେଶରେ ପ୍ରସାର ହେବାରେ ଲାଗିଛି ଓ ଆମେ ଯଦି ଯେହି ଆଦିବାସୀ ଦଶନ ଓ ସଂସ୍କୃତିକୁ ବିଶେଷ ଭାବରେ ଅନୁଧ୍ୟାନ କରିବୁ, ତାହାହେଲେ ଏହାର ସ୍ଥାନ ସେ ଅଧ୍ୟାତ୍ମିକ ଯୁଗରେ ଅତି ଶ୍ରେଷ୍ଠ ସ୍ଥାନ ଅଧିକାର କରିବ, ଏଥିରେ ଟିକେ ହେଲେ ସନ୍ଦେହ ନାହିଁ ।

# ବିଦ୍ୟାଳୟ ରାଜା ସୋମନାଥ ସିଂହ

ଫିଲ୍ମ ଚଳଚ୍ଚିତ୍ର ନାଟକ

୧୮୦୩ ମସିହା ଫିଲ୍ମ ସରକାର ଓଡ଼ିଶାକୁ ଦଖଲ କରିନେଲେ । ସେଲେ, କେତେକ ସ୍ୱାଧୀନଚେତା ଓ ସ୍ୱାଧୀନପ୍ରେମୀ ବୀର ଓଡ଼ିଆ ତାଙ୍କର ବନ୍ଧ୍ୟତା ସ୍ୱୀକାର କଲେ ନାହିଁ । ସେମାନେ ଫିଲ୍ମ ଫରଜକୁ ନାନାପ୍ରକାର ସରକାରୀ ହଇକତ କରିଥିଲେ । ଫିଲ୍ମ ସରକାର ମଧ୍ୟ ସେହି ବୀରମାନଙ୍କୁ ତଳିତଳାନ୍ତ କରିବାକୁ ପଛାଇ ନଥିଲେ । ଏହି ପୁଞ୍ଜିପାଗଳ ଓ ସ୍ୱାଧୀନମାନୀ ବୀରମାନେ ନିଜ ଜୀବନକୁ ନାତୁରୁମିର ମାନସମାନ ପାଇଁ ପାଣି ଛଡ଼ାଇ ନଥିଲେ । କେତେକ ଫିଲ୍ମ ଫରଜଙ୍କ ଗୁଳିମାଡ଼ରେ ବିଧା ଫିଲ୍ମ ସରକାରଙ୍କ ଫାଶିଖୁଣ୍ଡରେ ଖୁଲି ପ୍ରାଣବଳି ଦେଇଥିଲେ । କେତେକ ପୁତ୍ୟୁ ପର୍ଯ୍ୟନ୍ତ ପୁଞ୍ଜିମୁଖି ଯୋର ଜଗଲରେ ବା ବ୍ୟବସାୟୀମାନେ ସଂଗ୍ରାମୀ ସିଂହ ପରି ସମୟ କଟାଇଥିଲେ ।

ଅନୁଗୋଳର ରାଜା ସୋମନାଥ ସିଂହ ସତେ ପୁଲେ ଏହିପରି ସକ ସିଂହ । ଖୋର୍ଦ୍ଧାର ରାଜା ପୁରୁଷଦେବଙ୍କ ପରେ ସେ ହେଉଛନ୍ତି ଦ୍ୱିତୀୟ ରାଜା ଯେ ଇଂରେଜ ସରକାରଙ୍କ ବିରୋଧ କରି ନିଜ ରାଜ୍ୟ, ନିଜ ଜୀବନ, ନିଜର ସୁଖ ଶାନ୍ତି ସବୁ କିଛି ଧ୍ୟାତ କରିଥିଲେ । ତାଙ୍କ ରାଜ୍ୟ ଅନୁଗୋଳକୁ ଇଂରେଜ ସରକାର ନିଜ ଅଧୀନକୁ ନେଇଗଲେ । ସେଲେ, ରାଜା ସୋମନାଥ ସିଂହ ବିଦେଶୀ ସରକାରର ଅଧୀନତା ସ୍ୱୀକାର କରି ନଥିଲେ ।

ସୋମନାଥ ସିଂହଙ୍କ ପିତାଙ୍କ ନାମ ଗୋପୀନାଥ ସିଂହ । ୧୮୦୩ରେ ପିତାଙ୍କର ମୃତ୍ୟୁ ହେଲେ ସୋମନାଥଙ୍କୁ ମାତ୍ର ଦିନିକର୍ତ୍ତା । ତେଣୁ ଅନୁଗୋଳର ରାଜା ହିଏ ହେବ, ସେଥିପାଇଁ ଏକ ଗଣଗୋଳିଆ ପରିସ୍ଥିତି ସୃଷ୍ଟି ହୋଇଥିଲା । କନ୍ଧଡ଼ାକୁ ତ ଗୋଳିପାଣି ସୁହାଏ । ତେଣୁ ଫିଲ୍ମ ସରକାର ଏଥିରୁ ଫାଇଦା ଉଠାଇବାକୁ ଚାହୁଁଲେ । ସେ ବନ୍ଦୋବସ୍ତ କମିଶନରୁ ଜନ୍ ବିଶ୍ୱକର୍ମା ଓ କଟକର ମ୍ୟାଜିଷ୍ଟ୍ରେଟ୍ ଡବ୍ଲ୍ୟୁ. ସି. ସ୍ୱାଭୁକ୍ତି ଏହି ବିଷୟର ବିଷୟ ପାଇଁ ଦାୟିତ୍ୱ ଦେଲେ । ସେମାନେ ରେଭର ଗୋପୀନାଥଙ୍କୁ ଅନୁଗୋଳ ରାଜଗାଦିର ପ୍ରକୃତ ଉତ୍ତରାଧିକାରୀ ବୋଲି ସ୍ୱୀକାର କଲେ ।

ସୋମନାଥ ୧୮୧୪ ମସିହା ଅକ୍ଟୋବର ୩ ତାରିଖରେ ଅନୁଗୋଳର ରାଜା ହେଲେ । ସେତେବେଳକୁ ସେ ମଧ୍ୟ ନାବାଳକ । ବୟସ ମାତ୍ର ୧୪ ବର୍ଷ । ସେଲେ, ଜଣେ ପୁରସ୍କୃତ ପରାମର୍ଶଦାନୀ ସେ ରାଜ୍ୟ ଶାସନ କଲେ । ସେ ଖୁବ୍ ଜଳ ଲୋକ ଥିଲେ । ତେଣୁ ଲୋକମାନେ ସୁଖ

ଶାନ୍ତିରେ ଗଢ଼ୁଥିଲେ । ତାଙ୍କ ସରକାରରେ ମଧ୍ୟ ବହୁ ଗୁଣୀ, ମାନୀ ଓ ପଣ୍ଡିତ ଲୋକ ଗଢ଼ୁଥିଲେ । ୧୮୩୧ ମସିହା ବେଳକୁ ସୋମନାଥ ସିଂହ ଜଣେ ସୁବକ ରାଜା । ଗଞ୍ଜେ ତାଙ୍କର ଖୁବ୍ ଉନ୍ନତ, ଦେବତେ ଅନୁମାରି ବଳ ଆତ ମନରେ ତଳ ଆକାଂକ୍ଷା । ସେଥିରେ ଫିଲ୍ମ ସରକାର ତାଙ୍କ ଶାସନରେ ଅଧେ ଅଧେ ହତ୍ତାସେପ କଲେ । ଏହାକୁ ସେ ସବୁଜୁଟି କେତେକେ ! ସେ ତେଣୁ ତାଙ୍କ ଯୋର ବିରୋଧ କଲେ । ଇଂରେଜ ସରକାର ଓ ଅନୁଗୋଳ ରାଜା ସୋମନାଥ ସିଂହଙ୍କ ମଧ୍ୟରେ ଶତ୍ରୁତା ବଢ଼ିଲା । ଦୁର୍ଦ୍ଦାୟକୁ ସେତେବେଳେ କେତେକ ଘଟଣା ଘଟିଲା ଯାହା ଏହି ଶତ୍ରୁତାର ନିର୍ମୂଳକ ଘଟଣା ବୋଲି ପରି ହେଲା ।

ଅଧେ ଦରପକ୍ଷା ରାଜ୍ୟର କେତେକ ଶାନ୍ତି ଲୁଚପାତ ହେଲା । ଅନୁଗୋଳର ଦଳେ ଲୋକ ଯାଇ ଏହା କରୁଛନ୍ତି ବୋଲି ଅଭିଯୋଗ ହେଲା । ତେଣୁ ଇଂରେଜ ସରକାର ଏହାର ଉତ୍ତରରେ ବାବଦକୁ ପ୍ରାୟ ଦେଢ଼ହଜାର ଟଙ୍କା ଦେବା ପାଇଁ ଦାବୀ କଲେ । ସୋମନାଥ ସିଂହ କିନ୍ତୁ ଏଥିପାଇଁ କାହିଁକି ଦାୟିତ୍ୱ ନେବେ ? ଅନୁଗୋଳର ଲୋକ ଏହା କରୁଛନ୍ତି ବୋଲି ତାଙ୍କ ପାଖରେ କିଛି ପ୍ରମାଣ ନଥିଲା । ତେଣୁ ସେ ଉତ୍ତରରେ ଦେବାକୁ ଅସ୍ୱୀକାର କଲେ ।

ତାର ପାଠ ଛଅ ବର୍ଷ ପରେ ଗଞ୍ଜାମ-ସୁନ୍ଦର ପଞ୍ଚଳରେ କନ୍ଧନାଥଙ୍କର ଆନ୍ଦୋଳନ ହେଲା । ସୋମନାଥଙ୍କ ନେତା ଥିଲେ ଦୋରା ବିରୋଧ ଓ ଚକ ବିରୋଧ । ସେମାନେ ଇଂରେଜ ସରକାରଙ୍କ ବିରୁଦ୍ଧରେ ଯୋର କରୁଥିଲେ । ଫିଲ୍ମ ଫରଜକୁ ମାରିବାପାଇଁ ଆନା ଓ ଉତ୍ତରାଧିକାରୀ ଲୁଚି କରିବା ଯାଏ ଅନେକ ଚାନ୍ଦ କରିଥିଲେ । ସୋମନାଥ ସିଂହ ସେମାନଙ୍କୁ ଏହି ବିଦ୍ରୋହରେ ପାହାଠ୍ୟ କରୁଛନ୍ତି ବୋଲି ଇଂରେଜ ସରକାର ଅଭିଯୋଗ କଲେ । ଅନୁଗୋଳରେ ଦୋରା ଓ ଚକ ବିରୋଧ ଅଗ୍ରସ୍ଥ ନେଉଛନ୍ତି ଏବଂ ସେମାନଙ୍କୁ ଇଂରେଜ ସରକାରଙ୍କ ଫେରାର ଦେବାକୁ ସୋମନାଥଙ୍କୁ ଚୁକ୍ତ ଦିଆଗଲା ।

ସେତେବେଳେ ଛଅମଣ ଲୋକଙ୍କୁ ବିଧି ମାରିଦେଲା । ଏହି ଅନ୍ଧକାର ପାଇଁ ଇଂରେଜଙ୍କର ରାଜ୍ୟ ସୋମନାଥ ସିଂହଙ୍କୁ ଦାୟୀ କଲେ । ସୋମନାଥ ସିଂହ ଖୁବ୍ ଭଦ୍ର ଓ ଅଧୀନ ଥିଲେ । ଏହି ନିଧ୍ୟା ଅଭିଯୋଗରେ ସେ ଭାରି ବିରାଗ ହେଲେ । ଫିଲ୍ମ ସରକାର ଏହା ଏକ ଅଦୃଷ୍ଟ ବୋଲି ସେ ବୁଝିଥିଲେ ।

କାଳେ କମିଶନର ଦେନେରୀ ଚିତ୍ତେସ ରାଜାକୁ ଦେଖା କରି ହତ୍ୟାକାରୀକୁ ତାକୁ ହସ୍ତାନ୍ତର କରିବାକୁ ଦାବି କଲେ । ରାଜା ଏହାର ଯୋଗ ପ୍ରତିବାଦ କଲେ । କାଳେକ ସରକାରର ଏହା ଏକ ହାନି ସତ୍ୟର ବୋଲି କହିଲେ । କମିଶନର କିନ୍ତୁ ଏଥିପାଇଁ ବଳପ୍ରୟୋଗ କରିବେ ବୋଲି ତାକୁ ଧମକ ଦେଲେ । ସୋମନାଥ ସିଂହ ମଧ୍ୟ ଏଥିରେ ବ୍ରତୀୟବାର ଲୋକ ନୁହନ୍ତି । ସେ ଏହାର ପୁକାବିଲା କରି ପାରିବେ ବୋଲି ନିଶ୍ଚୟକଲେ ।

ଅବସ୍ଥା ଦିନକୁ ଦିନ ସମ୍ପାନ୍ନ ହୋଇ ଉଠିଲା । କାଳେକ ସରକାର ଓ ରାଜା ସୋମନାଥ ସିଂହଙ୍କ ମଧ୍ୟରେ ଯେ କୌଣସି ସମସ୍ତରେ ଲଢ଼େଇ ଲାଗିଯିବାର ପରିସ୍ଥିତି ହେଲା । ସୋମନାଥ ସିଂହ ନିଜର ସୈନ୍ୟବଳ ବଢ଼ାଇଲେ । ନିଜ ରାଜଧାନୀକୁ ଅନୁଗୋଳ ପାଖ ପୁରୁଣାଗଡ଼ଠାରୁ ବହୁଦୂର ଏକ ପଥ ଅରଣ୍ୟ ମଧ୍ୟକୁ ନେଇଗଲେ । ସେଠାରେ କୁସ୍ତରତ ବୋଲି ଏକ ମହାବଡ଼ ଦୁର୍ଗ ତିଆରି କଲେ । ସାହାଡ଼ ସବୁ ପାରିଶୀ ପରି ଚରଦିଗରେ ଘେରି ରହିଥିଲା । ପନ ନଈର, ଉଚ୍ଚ ପାହାଡ଼ ଓ ଗରୀର ଗଡ଼ଖାଇ ମଧ୍ୟରେ କୁସ୍ତରତ ଥିଲା ଶୁଭ ଦୁର୍ଭେଦ୍ୟ ଓ ଅଗମ୍ୟ ।

୧୮୪୭ ମସିହା । ରାଜା ସୋମନାଥ ସିଂହ ହିନ୍ଦୋଳ ଗାନ୍ଧ୍ୟର ଗୋଟିଏ ଶ୍ରୀ କୁରୁମିତାକୁ ନବର ଦଖଲ କରିନେଲେ । ଏଥିରେ ମଧ୍ୟ ରାଜା ନିର୍ଦ୍ଦୋଷ ଥିଲେ । କାରଣ କେତେ ବର୍ଷ ତଳେ ହିନ୍ଦୋଳ ରାଜା ଈଶ୍ଵର ସିଂହ ଅଭାବ ଅପୁରୁଷାରେ ପଡ଼ି ପ୍ରାୟ ଏକ ହଜାର ଟଙ୍କାର ସାହାଯ୍ୟ ନେଇଥିଲେ । ସେଥିପାଇଁ ସେ ଏଇ କୁରୁମିତା ଶ୍ରୀକୁ ବନ୍ଦୀ ଦେଇଥିଲେ । ଏଥିପାଇଁ ଏକ ରୁକ୍ଷପତ୍ର ମଧ୍ୟ ହୋଇଥିଲା । ମାତ୍ର ହିନ୍ଦୋଳ ରାଜା ଟଙ୍କା ଶୁଣିଲେ ନାହିଁ । ସେହି ରୁକ୍ଷପତ୍ରକୁ ମଧ୍ୟ ଅବମାନନା କଲେ । ତେଣୁ ସୋମନାଥ ସିଂହ ଶ୍ରୀଟିକୁ ଦଖଲ କରିନେଲେ ।

ଏଥିରେ ହିନ୍ଦୋଳ ରାଜା ଈଶ୍ଵର ସିଂହ କମିଶନର ମିଲ୍ ସାହେବଙ୍କୁ ଦରଖାସ୍ତ କଲେ । ସେଥିରେ ସେ ଜଣାଇଦେଲେ ଯେ ମାତ୍ର ଏକଶହ ପଞ୍ଚାବନ ଟଙ୍କା ପାଇ ବାଧ୍ୟରେ ଏକ ହଜାର ଟଙ୍କାର ରୁକ୍ଷପତ୍ର କରି ଦେଇଛନ୍ତି । ଜଣେ ନିମାଦାରକୁ କମିଶନର ସାହେବ ସୋମନାଥ ସିଂହଙ୍କ ପାଖକୁ ପଠାଇଲେ । ସେ ମଧ୍ୟ ହିନ୍ଦୋଳ ଗାନ୍ଧ୍ୟ ବଧାକୁ ସମର୍ଥନ କରି ରିପୋର୍ଟ ଦେଲେ । ତେଣୁ ସୋମନାଥ ସିଂହଙ୍କୁ ତିନି ଟଙ୍କାର ଟଙ୍କା ଜରିମାନା କରାଗଲା । ଗୋଟିଏ ପରଦାନାରେ ଏହା ଲେଖାଗଲା ଏବଂ ଜଣେ ନିମାଦାର ଓ ଜଣେ ବପରାସୀ ଏହାକୁ ନେଇ ରାଜାଙ୍କ ପାଖକୁ ଗଲେ ।

ରାଜା ଏ ଦୁର୍ଦ୍ଦିକୁ ଅଟକାଇ ରଖିଲେ ଏବଂ ପରଦାନାକୁ ଫେରସ୍ତ କରିଦେଲେ । ପୁଣି କହିଲେ ଯେ ହିନ୍ଦୋଳ ଗାନ୍ଧ୍ୟଠାରୁ କମିଶନର ଛାଅ ଖାଇ ତାଙ୍କ ପ୍ରତି ଏମିତି ବ୍ୟବହାର କରିଛନ୍ତି । ସେ ମଧ୍ୟ ବ୍ରତ ଉଦ୍ଧର ଘୋଷଣା କଲେ ଯେ ଏପରି ଅନ୍ୟାୟ କାର୍ଯ୍ୟରେ ସେ ବିରୋଧ କରିବେ । ନିଜର ପ୍ରାଣବଳି ଦେଇ ଫିରିଙ୍ଗ ଶାସନର ପୁକାବିଲା କରିବେ ।

କାଳେକ ସରକାର ବହୁ ସମୟ ଧରି କିଛି ପଦକ୍ଷେପ ନେଲେ ନାହିଁ । ହିନ୍ଦୋଳର କୁରୁମିତା ଶ୍ରୀକୁ ସୋମନାଥ ସିଂହ ଭୋଗ ଦଖଲ କଲେ । ପସବତର ସେତେବେଳେ ଚନ୍ଦ୍ର ବିଶୋଇ, ନବପନ କୁର୍ମର, ବୀର କୁର୍ମର ଆଦି କନ୍ଧ ସଦାକାମୀଙ୍କ ବିଦ୍ରୋହରେ ଫିରିଙ୍ଗ ସରକାର ଶୁଭ ଉଦ୍ଧରୀତ ହୋଇଥିଲେ । ପୁଣି ସେତେବେଳେ ସୋମନାଥ ଅନୁଗୋଳ ଗାନ୍ଧ୍ୟରେ ଆଶ୍ରୟ ନେଇଛନ୍ତି ବୋଲି ସରକାରଙ୍କ ପାଖରେ ରିପୋର୍ଟ ହୋଇଥିଲା ।

ଏହି ସମୟରେ ଆଉ ଦୁଇଟି ଘଟଣା କାଳେକ ସରକାରଙ୍କୁ ଅଧିକ ରଗାଇଥିଲା । ବିଦ୍ରୋହୀ ନବପନ କୁର୍ମର ମେରିଆ (ମେରିଆ) ବଳି ସମାନ ଦାସିତ୍ଵରେ ଥିବା ଅଧିକାରୀ ମାକ୍ ଫର୍ଦ୍ଦି ସାହେବଙ୍କ ଉପରେ ଉଦ୍ଧର କରିଥିଲେ । ଦଶପନ୍ଥ ଗାନ୍ଧ୍ୟର ଦୁଇଟି କନ୍ଧ ଶ୍ରୀ କୁଟାରୀ ଓ

ମର୍ଦ୍ଦ ଶ୍ରୀକୁ କେହି ଛୁଟତରାଜ କରି ନିଆଁ ଲଗାଇ ଦେଇଥିଲେ । ରାଜା ସୋମନାଥ ସିଂହଙ୍କୁ ଏଥିପାଇଁ ପରୋକ୍ଷରେ ଦାସି କରାଗଲା ।

କାଳେକ ସରକାରଙ୍କ ଦ୍ଵାରା ତାଙ୍କ ନିକଟକୁ ଏକ ପରଦାନା ପଠାଗଲା । କଟକରେ ଥିବା କମିଶନର ସାହେବଙ୍କ ଦଫ୍ତରରେ ସାଜର ହୋଇ ସଫେଇ ଦେବାକୁ ସେଥିରେ କୁହାଗଲା । ମାତ୍ର ସୋମନାଥ ସିଂହ ଏହି ଅଭିଯୋଗର ବ୍ରତ ପ୍ରତିବାଦ କଲେ ଏବଂ ଅସୁସ୍ଥତା ଯୋଗୁଁ କଟକ ଯିବା ଅସମ୍ଭବ ବୋଲି ଜଣାଇଦେଲେ ।

ଫିରିଙ୍ଗ ସରକାର ଏହାକୁ ରାଜା ସୋମନାଥ ସିଂହଙ୍କର ଅବାଧତା ଓ ଅବମାନନା ବୋଲି ଧରିନେଲେ । ମାତ୍ର ପ୍ରକୃତରେ ରାଜା ସେତେବେଳେ ପୀଡ଼ିତ ଥିଲେ । କମିଶନର ମିଲ୍‌ର ସାହେବ ନିଜେ ମଧ୍ୟ ସରକାରଙ୍କୁ ରିପୋର୍ଟ କଲେ ଯେ ଗଞ୍ଜି ବାଟ ଯୋଗୁଁ ରାଜା ଜଳାବଳ ହେବାକୁ ଅକ୍ଷମ । କିନ୍ତୁ ସର୍ବୋଚ୍ଚ ଶାସନକର୍ତ୍ତା ଲାଟ ସାହେବ ଏଥିରେ ରାଜାଙ୍କୁ କ୍ଷମା ଦେବାକୁ ପ୍ରସ୍ତୁତ ନଥିଲେ ।

୧୮୪୭ ମସିହା ଡିସେମ୍ବର ୧୧ ତାରିଖର ଘୋଷଣାନାମାରେ ଅନୁଗୋଳର ରାଜାଙ୍କୁ ବରଖାସ୍ତ କରାଗଲା । ଅନୁଗୋଳ ଗାନ୍ଧ୍ୟ କାଳେକ ସରକାରଙ୍କ ଦ୍ଵାରା ବାନ୍ଧାସ୍ତ ହେଲା । ଏହା ଯେ ଫିରିଙ୍ଗ ସରକାରଙ୍କର ଏକ ନିତାନ୍ତ ଅନ୍ୟାୟ କାର୍ଯ୍ୟ ଥିଲା, ଏଥିରେ ସନ୍ଦେହ ନାହିଁ ।

ଏହି ଦୁଃସମୟରେ ଦୁର୍ଭାଗ୍ୟବଶତଃ ରାଜାଙ୍କର ନିଜ ପୁଅ ଲୋକନାଥ ସିଂହ ମଧ୍ୟ ବାପାଙ୍କର ବିରୋଧୀ ହୋଇଥିଲେ । ଘର ଦୁଇ କୁସ୍ତର ହୋଇଥିଲା । କଟକ ଯାଇ ଲୋକନାଥ ସିଂହ କମିଶନର ସାହେବଙ୍କ ନିକଟରେ ନିଜର ଆନୁରୋଧ ସ୍ଵୀକାର କରିଥିଲେ । ଅନୁଗୋଳ ଶାସନର ଏକ ଗୁସ୍ତ କଥା ମଧ୍ୟ ତାଙ୍କ ପାଖରେ ପ୍ରକାଶ କରିଥିଲେ । ଏହାଦ୍ଵାରା ସେ ଅନୁଗୋଳର ରାଜା ହୋଇପାରିବେ ବୋଲି ଆଶା କରିଥିଲେ । ମାତ୍ର ଏହା ବିଫଳ ହେଲା ।

୧୮୪୮ ମସିହା ଜାନୁୟାରୀ ୧୫ ତାରିଖରେ କାଳେକ ସୋମାପତି କ୍ୟାମ୍ପବେଲ୍ ସାହେବ ବିରାଟ ଫରଜ ନେଇ ଅନୁଗୋଳ ଦଖଲ କରିନେଲେ । ଏଥିରେ କୌଣସି ବିରୋଧ ବା ରକ୍ତପାତ ଘଟି ନଥିଲା । ରାଜା ସେତେବେଳେ ଦୁରାଭୋଗ୍ୟରେ ଶଯ୍ୟାଶାୟୀ ହୋଇ ପଡ଼ିଥିଲେ ।

କେତେକଙ୍କ ମତରେ ଫିରିଙ୍ଗ ଫରଜଙ୍କ ଶତଚେଷ୍ଟା ସତ୍ତ୍ଵେ ସୋମନାଥ ସିଂହଙ୍କ ନୂତନ ରାଜଧାନୀ କୁସ୍ତର ଗଡ଼ରେ ପଶିପାରିଲେ ନାହିଁ । ତାଙ୍କ କାରଣ ହେଲା—ଗଡ଼ ଭିତରକୁ ଥିଲା ଗୋଟିଏ ମାତ୍ର ବାଟ । ସେଇ ବାଟର ନାଁ ଥିଲା ବନ୍ଦୁମା ପୁଆର । ତାର ଦୁଇ ପାଖରେ ଖଣ୍ଡା ହୋଇଥିଲା ଦୁଇଟି କମାଣ । ତାର ନାଁ ବି ଥିଲା — ରାମ ଓ ଲକ୍ଷ୍ମଣ । ସେହି କମାଣକୁ ଦାଗିଦେଲା ମାତ୍ର ଝରିପଡ଼ୁଥିଲା ନିଆଁର ଝରଣା । ଗହ ଗହ ଲୋକ ଆଖି ପିଛୁଳାକେ ମରି ଶୋଇଥିଲେ । ସେଠାରେ ପାରିଶୀ ପରି ରହିଥିବା ଉଚ୍ଚ ପାହାଡ଼ ଶିଖରରେ ବଡ଼ବଡ଼ ପଥର ସିଆଳୀ ଦଉଡ଼ିରେ ବନ୍ଦୀ ହୋଇ ରହିଥିଲା । ଶତ୍ରୁକୁ ଦେଖିଲେ ତାକୁ ଫିଙ୍ଗାଇ ଦିଆଯାଉଥିଲା । ସେହି ପଥର ଗୁପରେ ଶତ୍ରୁ ସୈନ୍ୟମାନେ ନିର୍ମିତକେ ମରି ଶୋଇଥିଲେ ।

କେହି ଜଣେ ନିମକହାରୀ ଓ ଦେଶଦ୍ରୋହୀ ଏଇକଥା କାଳେକ ସୋମାପତିଙ୍କୁ ଜଣାଇ ଦେଇଥିଲା । ଲୁଚିଛୁପି ସେହି କମାଣ ଭିତରେ ପାଣି ପୂରାଇ ଦିଆଯାଇଥିଲା । ତା'ଫଳରେ ଅସଲ ଯୁଦ୍ଧ ବେଳେ ସେହି କମାଣ ଫୁଟି ନଥିଲା । ଅନୁଗୋଳର ବିଶୁଦ୍ଧ ବୀର ସୋମାପତି ମରି ସାମନ୍ତରାଜ୍ୟ କାଳେକ ସୈନ୍ୟମାନେ ବନ୍ଦୀ କଲେ । ଅନୁଗୋଳର ଅନେକ ସାହସୀ ସୈନ୍ୟ ଲଢ଼େଇ କରି ପ୍ରାଣବଳି ଦେଲେ ।

ବାଟ ଶେଷରେ ପଡ଼ି ପଡ଼ି ରାଜା ସୋମନାଥ ସିଂହ ସେତେବେଳେ ନିତାନ୍ତ ଅବମାନ୍ୟ । ବହୁ କଷ୍ଟରେ କେତେକ ବିଶୁଦ୍ଧ ସୈନ୍ୟ ଓ ନାରୀମାନଙ୍କ ସାହାଯ୍ୟରେ ସେ କୁସ୍ତର ଦୁର୍ଗକୁ ବାହାରି ଯାଇଥିଲେ ।

**ଦେଶର ସୁଧା**

ମାଟ ସେ ଫିରିଙ୍ଗି ଫରଜୀ ହାତରେ ଧରା ପଡ଼ିଥିଲେ । କଟକରେ ତାଙ୍କୁ ନଜର ବନ୍ଦୀ ଭାବରେ ରଖାଯାଇଥିଲା । ତାପରେ ପୁଣି ତାଙ୍କୁ ହଜାରିବାଗ ନେଲୁ ପଠାଇ ଦିଆଯାଇଥିଲା ।

ସେଠାରେ ସେ ପିଞ୍ଜିରାବଦ୍ଧ ସିଂହ ପରି ପାଞ୍ଚବର୍ଷ ବାଳ ବଢ଼ାଇଥିଲେ । ୧୮୫୩ ମସିହାରେ ଜଣେ ନିଷପଦାୟ ବନ୍ଦୀ ଭାବରେ ଶେଷ ନିରାପ ଚ୍ୟାଗ କରିଥିଲେ । ଏହି ସ୍ଵାଧୀନଚେତା ବୀର

ପୋମନାଥ ସିଂହ ମାଟି ମାଆର ମୁକ୍ତି ପାଇଁ ନିଜର ଜୀବନକୁ ବଳି ଦେଇଥିଲେ ।

ଭୂବର୍ଷ ନଂ ୩୧/୨, ଡି-୩  
 ମୁନିଟ୍ ୨, ଭୁବନେଶ୍ୱର-୭୫୧ ୦୦୧



କଟକ ନଗରର ସହସ୍ର ଚର୍ଚ୍ଚ ରହେ ଫାକର ଭଗଲଣେ ଭାଇମଣ୍ଡ, ସେମା ଓ ତିନାକ ବାହିନୀର ଜାତୀୟତା ଦଳ ବାହିନୀରେ ଅଭ୍ୟାସ କରୁଥିବା ସମୟର ଫଟୋ



### ଶ୍ରୀ ହେମାନନ୍ଦ ବିଶ୍ୱାଳ

ପିତା - ଶ୍ରୀ ବାସୁଦେବ ବିଶ୍ୱାଳ, ଗ୍ରାମ - ଠାକୁରପଡା, ପୋ.ଅ. - ଭାଲୁପାଟଣା, ଜିଲ୍ଲା - ସମ୍ବଲପୁର । ଜନ୍ମ - ଡିସେମ୍ବର ୧, ୧୯୩୯ । ପତ୍ନୀ - ଶ୍ରୀମତୀ ଉର୍ମିଳା ବିଶ୍ୱାଳ । ପାଞ୍ଚଟି କନ୍ୟା ଏବଂ ଗୋଟିଏ ପୁତ୍ରର ଜନକ । ଶିକ୍ଷାଗତ ଯୋଗ୍ୟତା - ଆଇ.ଏ. । ମାର୍ଚ୍ଚ, ୧୯୮୫ ମସିହାରେ ଲାଲବେରା ନିର୍ବାଚନ ମଣ୍ଡଳୀରୁ ଚଳିତ ବିଧାନସଭାକୁ ନିର୍ବାଚିତ । ପୂର୍ବ ବୃତ୍ତି - ୧୯୬୧ ଠାରୁ ୧୯୬୭ ପର୍ଯ୍ୟନ୍ତ ଶିକ୍ଷକତା । ଅବସର ସମୟର ପ୍ରିୟ କାର୍ଯ୍ୟ - ବଗିଚା କାମ ଏବଂ ଫଟୋଗ୍ରାଫି; ଭ୍ରମଣ ଏବଂ ଜ୍ରାଡ଼ା । ବିଶେଷ ଆଗ୍ରହ - ରାଜନୈତିକ ପଢ଼ିବା, ବିଭିନ୍ନ ସାପ୍ତାହିକ ଓ ପାଞ୍ଚିକ ପଢ଼ିବା ପଠନ ।

ସମାଜ ସେବା କାର୍ଯ୍ୟ - ଯୁବକ ସଂଘ ଏବଂ ଆଦିବାସୀ କଲ୍ୟାଣ ସଂଘ ଗଠନ । ଜ୍ରାଡ଼ା ଏବଂ ନାଟ୍ୟ ସଂଘ ଓ ଶିକ୍ଷାନୁଷ୍ଠାନମାନଙ୍କର ଉତ୍ତମ ଶ୍ରେଣୀରେ ସକ୍ରିୟ ଭୂମିକା । ସାହିତ୍ୟ ଅନୁରାଗ - ଛାତ୍ର ଜୀବନରେ କବିତା ଓ ନିବନ୍ଧ ଲେଖନ ।

ରାଜନୈତିକ ଜୀବନ - ୧୯୬୭ ଠାରୁ ୧୯୭୧ ମସିହା ପର୍ଯ୍ୟନ୍ତ କିରମିରା ପଞ୍ଚାୟତ ସମିତିର ଅଧ୍ୟକ୍ଷ । ୧୯୭୨ ମସିହାରେ କଂଗ୍ରେସ ଦଳରେ ଯୋଗଦାନ । କିରମିରା ବ୍ଲକ୍ ଯୁବ କଂଗ୍ରେସର ଆବାହକ । ୧୯୬୮ ଠାରୁ ୧୯୭୪ - ଘାଟପୁରୁଡ଼ା ବ୍ଲକ୍-ଉତ୍ତମ ବ୍ୟାଙ୍କର ଉପାଧ୍ୟକ୍ଷ । ଘାଟପୁରୁଡ଼ା ଏଲ୍.ଏଲ୍. ମହାବିଦ୍ୟାଳୟ ଏବଂ କୃଷି ଓ ମହାବିଦ୍ୟାଳୟର ପରିଚାଳନା କମିଟିର ସଭ୍ୟ । ୧୯୭୪ ଏବଂ ୧୯୮୦ ମସିହାରେ ଲାଲବେରା ନିର୍ବାଚନ ମଣ୍ଡଳୀରୁ କଂଗ୍ରେସ ଟିକଟରେ ନିର୍ବାଚିତ । ୧୯୮୧ ରୁ ୧୯୮୩ ପର୍ଯ୍ୟନ୍ତ ବିଧାନସଭା ପବ୍ଲିକ୍ ଅଣ୍ଡରଟେକିଙ୍ଗ୍ କମିଟିର ଅଧ୍ୟକ୍ଷ । ୧୯୮୪-୮୫ - ସମ୍ବଲପୁର ଜିଲ୍ଲା କଂଗ୍ରେସ କମିଟିର ସଭାପତି । ୧୨.୩.୧୯୮୫ ଠାରୁ ୧୯.୧୨.୧୯୮୬ ପର୍ଯ୍ୟନ୍ତ ଶ୍ରୀ ଜାନକୀ ବଲୁର ପଟ୍ଟନାୟକଙ୍କର ମହିମଣ୍ଡଳରେ ସ୍ୱାସ୍ଥ୍ୟ ଏବଂ ପରିବାର କଲ୍ୟାଣ ଗାଷ୍ଟମନ୍ତ୍ରୀ ।



# ଓଡ଼ିଶା ମନ୍ତ୍ରମଣ୍ଡଳ

## କ୍ୟାବିନେଟ

ଶ୍ରୀ ହେମାନନ୍ଦ ବିଶ୍ୱାଳ (ମୁଖ୍ୟମନ୍ତ୍ରୀ) - ସାଧାରଣ ପ୍ରଶାସନ, ଘରୋଇ, ଯୋଜନା ସମନ୍ୱୟ, ଶିଳ୍ପ, ବିଜ୍ଞାନ ଓ କାର୍ଯ୍ୟକ୍ରମ କୌଶଳ, ଗୋଷ୍ଠୀ ଉଲ୍ଲୟନ ଓ ଗ୍ରାମ୍ୟ ପୁନର୍ଗଠନ, ପୂର୍ଣ୍ଣ, ଗୃହନିର୍ମାଣ ଏବଂ ନିର୍ଦ୍ଦିଷ୍ଟ କାଳେ ଉଲ୍ଲେଖ ନଥିବା ସମସ୍ତ ବିଭାଗ ।

- ଶ୍ରୀ ଗଙ୍ଗାଧର ମହାପାତ୍ର - ଅର୍ଥ ଓ ଅଭିଭାବ
- ଶ୍ରୀ ରାମଚନ୍ଦ୍ର ପ୍ରସାଦ ମହାନ୍ତି - ରାଜସ୍ୱ ଓ ଅବକାଶ
- ଶ୍ରୀ ତମ୍ବୁଲୁ ମାଝା - ହରିଜନ ଓ ଅଭିଭାବ ଉଲ୍ଲୟନ
- ଶ୍ରୀ ରାଧକିଶୋର ବେହେରା - କୃଷି ଓ ସମବାୟ
- ଶ୍ରୀ ମତଲୁକ ଅଲ୍ଲୀ - ଶିକ୍ଷା ଓ ପୁସ୍ତକାଳୟ
- ଶ୍ରୀ ଅନୁପ ସିଂହଦେବ - ବାଣିଜ୍ୟ ଓ ପରିବହନ
- ଶ୍ରୀ ରାମଚନ୍ଦ୍ର ଉଲ୍ଲାସୀ - ବିଦ୍ୟୁତ୍ ଓ ଜଳସେଚନ

## ରାଷ୍ଟ୍ରମନ୍ତ୍ରୀ

- ଶ୍ରୀ ରୁପିନ୍ଦ୍ର ସିଂହ - ଜ୍ରାଣୀ (ସ୍ୱାଧୀନ) ଏବଂ କ୍ଷୁଦ୍ର ଜଳସେଚନ
- ଶ୍ରୀ ମୋହନ ନାଗ - ମତ୍ସ୍ୟ ଓ ପଶୁପାଳନ (ସ୍ୱାଧୀନ)
- ଫ୍ରାନ୍ସିସ ଟାଣ୍ଡୋ - ଶିକ୍ଷା ଓ ପୁସ୍ତକାଳୟ
- ଶ୍ରୀମତୀ ସରସ୍ୱତୀ ହେମ୍ବ୍ରମ - ଗୋଷ୍ଠୀ ଉଲ୍ଲୟନ ଓ ଗ୍ରାମ ପୁନର୍ଗଠନ
- ଶ୍ରୀ ଅମର ପ୍ରଧାନ - ସୂଚନା ଓ ଲୋକସମ୍ପର୍କ (ସ୍ୱାଧୀନ) ଏବଂ ଗଠନ ଜଳସେଚନ
- ଶ୍ରୀ ଦୋଳଗୋବିନ୍ଦ ପ୍ରଧାନ - ସହରାଞ୍ଚଳ ଉଲ୍ଲୟନ (ସ୍ୱାଧୀନ)
- ଶ୍ରୀ ଜଗନ୍ନାଥ ରାଉତ - ଶିଳ୍ପ
- ଶ୍ରୀ ନେତ୍ରାନନ୍ଦ ମଲିକ - ଜଙ୍ଗଲ ଓ ପରିବେଶ (ସ୍ୱାଧୀନ)
- ଶ୍ରୀ ଜୟଦେବ ଜେନା - ଖଣି, ଗୃହସ୍ଥ (ସ୍ୱାଧୀନ) ଏବଂ ବିଜ୍ଞାନ ଓ କାର୍ଯ୍ୟକ୍ରମ କୌଶଳ
- ଶ୍ରୀ କାର୍ତ୍ତିକ ପ୍ରସାଦ ଚରିଆ - କୃଷି ଓ ସମବାୟ
- ଶ୍ରୀ ସାତାକାନ୍ତି ମହାପାତ୍ର - ସ୍ୱାସ୍ଥ୍ୟ ଓ ପରିବାର କଲ୍ୟାଣ (ସ୍ୱାଧୀନ)
- ଶ୍ରୀ ରାଘବ ପରିଡା - ଶାନ୍ତ୍ୟ ଓ ଯୋଗାଣ (ସ୍ୱାଧୀନ)
- ଶ୍ରୀ ରଞ୍ଜନ ମାଝା - ଶ୍ରମ ଓ ନିପୁଣତା (ସ୍ୱାଧୀନ) ଏବଂ ଗୃହନିର୍ମାଣ
- ଶ୍ରୀ ପ୍ରକାଶ ଦେବତା - ପୂର୍ଣ୍ଣ
- ଶ୍ରୀ ବିଭୂତି ଗୁଣ୍ଡା ସିଂହ ମର୍ଦ୍ଦରାଜ - ସଂସ୍କୃତି ଓ ପର୍ଯ୍ୟଟନ (ସ୍ୱାଧୀନ) ଏବଂ ଯୋଜନା ଓ ସମନ୍ୱୟ

## ଉପମନ୍ତ୍ରୀ

- ଶ୍ରୀମତୀ ପରମା ପୂଜାରୀ - ସ୍ୱାସ୍ଥ୍ୟ ଓ ପରିବାର କଲ୍ୟାଣ
- ଶ୍ରୀ ସୁଧୂଷିର ଜେନା - ହରିଜନ ଓ ଅଭିଭାବ କଲ୍ୟାଣ ଏବଂ ଶ୍ରମ ଓ ନିପୁଣତା



### ସାମାଜିକ ସ୍ୱପ୍ନର ସାମାଜିକ ଦୋକାନ

ପାଳିକାମୁଖୀ ସର୍ବଜନୀନ ଅନ୍ତର୍ଗତ ନୂଆଗଡ଼ ବ୍ଲକ୍‌ର ଖଲୁଣାପଡ଼ା ଗ୍ରାମରେ ଶ୍ରୀ ସାମାଜିକ ପ୍ରଧାନଙ୍କ ଘର । ବୟସ ପ୍ରାୟ ଚାରିଶହ ହେବ । ପରିବାର ସଂଖ୍ୟା ନଅ । ପିଲା ସଂଖ୍ୟା ପାଞ୍ଚ । ସେଥିରୁ ପୁଅ ଚିନ୍ମୋତି ଏବଂ ଝିଅ ଦୁଇଟି । ପିଲାଗୁଡ଼ିକ ଛୋଟଛୋଟ । ଗୋବରାଜ କରାଣୀକୁ ଜଣେ, ଖାଇବାକୁ ନଅ ପ୍ରାଣୀ କୁଟୁମ୍ବ । ନିଜର ପାଖ ଅଳ୍ପ ଜମି ଥିଲା ତାକୁ ଗାଈ କରି ପରିବାର ଚଳାଇବା ଅତି କଷ୍ଟକର ହେଉଥିଲା । ସମ୍ବଳ ଅଭାବରୁ ଅନେକ ସମୟରେ ଗୋକ ଉପାସରେ କରୁଥିଲା । ପିଲାମାନଙ୍କର ପାଠପଢ଼ା କଥା ବୁଝୁଛି ନାହିଁ । ସାମାଜିକ ସାମାଜିକ ମରାମତି ଦୋକାନଟିଏ ପାଇଁ ଚିନ୍ତା କଲେ ।

ସେ ନୂଆଗଡ଼ ଗୋଷ୍ଠୀ ଉଭୟନ ଅଧିକାରୀଙ୍କୁ ଦରଖାସ୍ତ କଲେ । ସରକାରଙ୍କର ଉ.ଅ.ଅ.ପି ପୋକନାରେ ନୂଆଗଡ଼ ବି.ଟି.ଓ. ତାଙ୍କୁ ସାମିଲ କଲେ ଏବଂ ଖଲୁଣାପଡ଼ା ବ୍ଲକ୍ ବ୍ୟାଙ୍କ ଅଫ୍ ଇଣ୍ଡିଆରୁ ତାଙ୍କୁ ୩,୦୦୦ ଟଙ୍କା ରଣ ନିଲିଲା । ସେ ବ୍ୟାଙ୍କରୁ ରଣ ପାଇ ଗୋଟିଏ ସାମାଜିକ ମରାମତି ଦୋକାନ ଖୋଲିଲେ । ସେ ସାମାଜିକ ମରାମତି କରି ଦିନକୁ ଚିରିଣ ପାଇଁ ଚିରିଣ ଟଙ୍କା ଗୋବରାଜ କରୁଛନ୍ତି । ସାମାଜିକ ମରାମତି ସଙ୍ଗକୁ ସାମାଜିକ ବିଶି ଉତ୍ପାଦକୁ ଉତ୍ପାଦିଲେ । ସେଥିରୁ ବି ଭଲ ବିପଲସା ଗୋବରାଜ କରୁଛନ୍ତି ।

ରଣ ରିହାତି ପ୍ରଦରଣର ଟଙ୍କା ପାଇଲେ ଅବଶିଷ୍ଟ ରଣ ପରିଶୋଧ କରିଦେଲେ । ତାଙ୍କୁ ପୁଣି ଦ୍ୱିତୀୟ କିଣ୍ଡି ଚିନି ହଜାର ଟଙ୍କା ରଣ ଦିଆଗଲା । ସାମାଜିକ ମରାମତି କରି ବର୍ତ୍ତମାନ ପିଲାମାନଙ୍କୁ ସ୍କୁଲରେ ପାଠ ପଢ଼ାଉଛନ୍ତି । ନିଜର ପିଲାମାନଙ୍କୁ ଭଲ ପୋଷାକ ଓ ପୁଷ୍ଟିକର ଖାଦ୍ୟ ପୋଷାକରଣ ପାଇଁ ସକ୍ଷମ

ହୋଇ ପାରିଛନ୍ତି ଏବଂ ପରିବାର ସହିତ ସୁଖରେ ଦିନଗୁଡ଼ିକ କଟାଉଛନ୍ତି । ପୂର୍ବ ଅପେକ୍ଷା ତାଙ୍କର ଅର୍ଥକ ଅବସ୍ଥାରେ ପଥେଷ୍ଟ ପରିବର୍ତ୍ତନ ହୋଇଛି ।

ଶ୍ରୀ ପ୍ରଧାନଙ୍କ ମତରେ ପେଟିମାନେ ରଣ ଅର୍ଥକୁ ଠିକ୍ ମାର୍ଗରେ ବିନିଯୋଗ କରନ୍ତି ଏବଂ କଠିନ ପରିଶ୍ରମ କରନ୍ତି । ନିଶ୍ଚୟ ସେମାନଙ୍କ ଅର୍ଥକ ଅବସ୍ଥାରେ ପରିବର୍ତ୍ତନ ହେବ ।

ଶ୍ରୀ ଗୋଳାମାଥ ମୁର୍ମୁ  
ଅନୁବିଭାଗୀୟ ସୂଚନା ଓ ଲୋକସମ୍ପର୍କ ଅଧିକାରୀ,  
ପାଳିକାମୁଖୀ, ଗଞ୍ଜାମ

### ପରିଶିତଙ୍କ ଅପାର ଆନନ୍ଦ

ଗଞ୍ଜାମ ଜିଲ୍ଲା ବୁଗୁଡ଼ା ବ୍ଲକ୍ ଅନ୍ତର୍ଗତ ପାଞ୍ଚିଟି ଗ୍ରାମଟି ଏକ ମନୋରମ ପରିବେଶ ମଧ୍ୟରେ ଅବସ୍ଥିତ ପାହାଡ଼ ଏବଂ ବନାଳୀ ଗ୍ରାମଟିର ଶେରାକୁ ଦୃଶ୍ୟ କରିଥାଏ । ଏହି ଅଞ୍ଚଳରେ କୃଷିପାର ପ୍ରମାଣେ ନିର୍ଭୟରେ ବାସ କରୁଛନ୍ତି । ଏମାନଙ୍କୁ ନମାରିବା ପାଇଁ ସରକାରଙ୍କ ପକ୍ଷରୁ ତୃତୀୟ ପଦକ୍ଷେପମାନ ଗ୍ରହଣ କରାଯାଇଛି ଓ ଏ ଅଞ୍ଚଳର ଲୋକମାନେ ଏମାନଙ୍କର ସୁରକ୍ଷା ପାଇଁ ବିଶେଷ ପଦ୍ଧତି ନେଇଛନ୍ତି ।

ଏହି ପାଞ୍ଚିଟି ଗ୍ରାମର ତି ପରିଶିତ ରେଣି ନିଜର ପରିବାରକୁ ବିପରି ପ୍ରତିପାଳ କରିବେ ଏହି ଚିନ୍ତାରେ ସଦାସର୍ବଦା ବ୍ୟସ୍ତ । ଟାପାକଠାରୁ ପାଇଥିବା ପାଞ୍ଚରଣ ଜମିରେ ନିଜେ, ସ୍ତ୍ରୀ ଏବଂ ପିଲାଗୁଡ଼ିଙ୍କୁ ନେଇ ଚଳିବା ଅତ୍ୟନ୍ତ

କଳ୍ପକର ହେବାରୁ ବର୍ଷର ଅଧିକାଂଶ ଦିନ ଅନ୍ୟମାନଙ୍କର କାମ କରିବାକୁ ପଡିଥାଏ । ମରୁତା କାମ କରି ପାଏ ରୋକରାଉ କରନ୍ତି ସେଥିରେ ତାଙ୍କର ପରିବାର ବହୁ କଷ୍ଟରେ ଚଳିବାକୁ ହୁଏ । ସରକାରଙ୍କ ତରଫରୁ ଗରିବ ଲୋକଙ୍କୁ ତିଆରିଥିବା ଚିକିତ୍ସା ପ୍ରକାର ସାହାଯ୍ୟ ବିଷୟରେ ପରିଷିତ ଗ୍ରାମର ମୁଖ୍ୟମାନଙ୍କଠାରୁ ଶୁଣି ଶଗଡ଼ ବଳଦ କରିବା ପାଇଁ ଶିଳ୍ପ କଳା ଶଗଡ଼ ବଳଦ କରିବା ପାଇଁ ଗଣିକୂଳ୍ୟା ଗ୍ରାମ୍ୟବ୍ୟାଙ୍କରୁ ତାଙ୍କୁ ୪,୧୦୦ ଟଙ୍କା ଋଣ ମିଳିଲା । ଏହି ଋଣ ଟଙ୍କାରୁ ୧,୬୦୦ ଟଙ୍କା ସର୍ବସିଡି ଆକାରରେ ଛାଡ଼ କରାଯାଇଛି । ଅବଶିଷ୍ଟ ଟଙ୍କା ମଧ୍ୟରୁ ପରିଷିତ ୧,୧୦୦ ଟଙ୍କା ବ୍ୟାଙ୍କ ଋଣ ପରିଶୋଧ କରି ପାରିଲେଣି ।

ପରିଷିତ କହନ୍ତି, ଶଗଡ଼ ବଳଦ କଳା ଦିନଠାରୁ ସେ ନିଜର ରାଗ ପଡିଥିବା ୫ ଭଉଣୀ ଜମି ସହିତ ଅନ୍ୟମାନଙ୍କର ୨୦ ଭଲ

ଶା' ଜମି ବାଗବାଗକୁ ଧରିଛନ୍ତି । ଏହା ବ୍ୟତୀତ ବାଷ୍ପକାମ ନଥିବା ବେଳେ ଶଗଡ଼ରେ ଉଡ଼ା ବୋହି ଏବଂ ନିଜ ଜମିର ବାଷ୍ପକାମ ଶେଷ ହେବା ପରେ ଅନ୍ୟମାନଙ୍କର ଜମିକୁ ନିଜ ହଳ ଦ୍ଵାରା ବାଷ୍ପ କରି ବର୍ଷକୁ ପ୍ରାୟ ଦୁଇ ହଜାର ଟଙ୍କା ପର୍ଯ୍ୟନ୍ତ ରୋଜଗାର କରନ୍ତି । ନିଜକୁ ଅପହାୟ ମନେ କରୁଥିବା ପରିଷିତ ନିଜ ଜମି ଏବଂ ରାଗ ଜମିରୁ ପାଞ୍ଚ ଫସଲ ପାଉଛନ୍ତି ଏବଂ ବର୍ଷ ମଧ୍ୟରେ ହଳ ଶଗଡ଼ ଭଳି ବାବଦକୁ ପାଞ୍ଚ ରୋଜଗାର କରୁଛନ୍ତି, ସେଥିରେ ତାଙ୍କ ପରିବାର ଖୁସିରେ ଚଳି ପାରୁଛନ୍ତି । ଅଳ୍ପ ଦିନ ମଧ୍ୟରେ ସେ ତାଙ୍କର ବକେୟା ଋଣ ପରିଶୋଧ କରି ନିଜ ଘରର ଅର୍ଥକ ଅବସ୍ଥା ଅଧିକ ସୁଖଳ କରିପାରିବେ ବୋଲି ପରିଷିତ ଆନନ୍ଦ ମନରେ ପ୍ରକାଶ କରିଛନ୍ତି ।

ଶ୍ରୀ ରାମକୃଷ୍ଣ ମହାନ୍ତି  
ଅନୁବିଭାଗୀୟ ସୂଚନା ଓ ଲୋକ ସମ୍ପର୍କ ଅଧିକାରୀ,  
ଝଡ଼ପୁର, ଗଞ୍ଜାମ ।



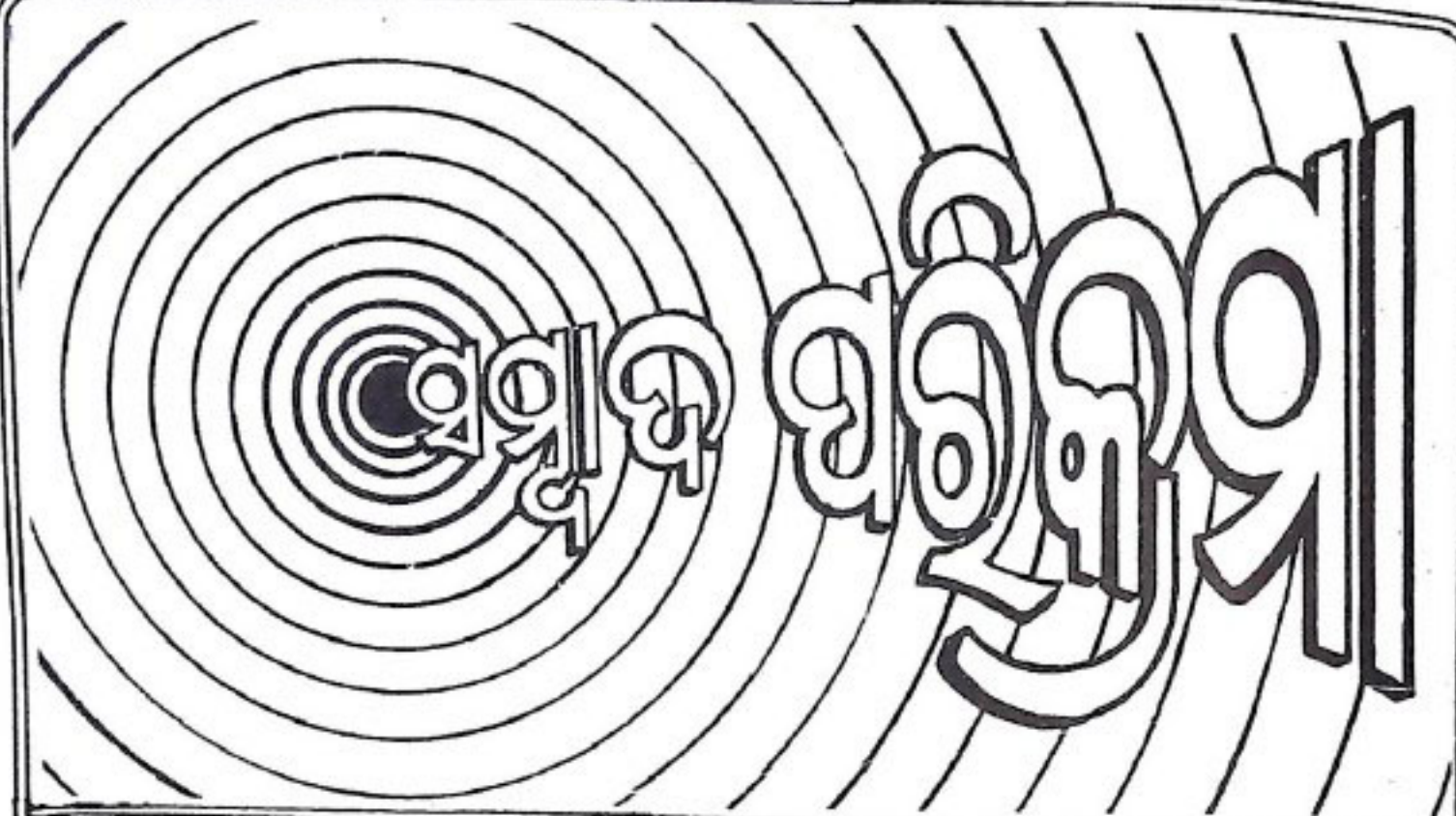

### ବୈଜ୍ଞାନିକ ପଦ୍ଧତିରେ ମଧୁର ଜଳ ମହ୍ୟରାଷ ବିକାଶ

ଧରଣିପାହାଡ଼ ପାଦଦେଶରେ ଅବସ୍ଥିତ କୌଶଲ୍ୟଗଙ୍ଗା କେନ୍ଦ୍ରୀୟ ମହ୍ୟ ଗବେଷଣା କେନ୍ଦ୍ରରେ ନିକଟରେ ଏକ ତିନିଦିନିଆ ଇଟାୟୁ ଅଲୋଚନା ଚକ୍ର ଅରମ୍ଭ ହୋଇଥିଲା । ଭାରତର ବିଭିନ୍ନ ଭାଗରୁ 150 ଜଣ ବୈଜ୍ଞାନିକ ଏବଂ ଚାଲନା, ଶିକ୍ଷକମାନଙ୍କ ଓ ଫିଲ୍ଡିଆଲନ୍ସର ପ୍ରଶିକ୍ଷାର୍ଥମାନେ ଏଥିରେ ଅଂଶ ଗ୍ରହଣ କରିଛନ୍ତି ।

ଭାରତୀୟ କୃଷି ଗବେଷଣା ପରିଷଦର ଡେପୁଟି ଡିରେକ୍ଟର ଜେନେରାଲ୍ ଡକ୍ଟର ପି.ଭି.ଦେହାଡ଼ାଇ ଏଥିରେ ସଭାପତିତ୍ୱ କରି ବିଗତ 40 ବର୍ଷରେ ମଧୁର ଜଳ ମହ୍ୟରାଷ ଗବେଷଣା କାର୍ଯ୍ୟର ଅଗ୍ରଗତି ବିଷୟରେ ସୂଚନା ଦେଇ କୃଷି ଗବେଷଣା ପରିଷଦରେ 70 ଶତାଂଶ ବୈଜ୍ଞାନିକ ମହ୍ୟରାଷଙ୍କ ପାଖରେ ନୂତନ ମହ୍ୟରାଷ ପ୍ରଣାଳୀ ଓ ବୈଜ୍ଞାନିକ ପଦ୍ଧତି ଅବଲମ୍ବନ ବିଷୟରେ ନୂତନ ଜ୍ଞାନ ପ୍ରଦର୍ଶନର ଉଦ୍ୟମ କରିବେ ଏବଂ କାଳ 30 ଶତାଂଶ ବୈଜ୍ଞାନିକ ଗବେଷଣା ମାଧ୍ୟମରେ ନୂତନ ପଦ୍ଧତି ଉଦ୍ଭାବନ ଓ ଆଧୁନିକୀକରଣ କାର୍ଯ୍ୟରେ ନିଜକୁ ନିୟୋଜିତ କରିବେ ବୋଲି କହିଥିଲେ । ବୈଜ୍ଞାନିକ ପଦ୍ଧତି ଦ୍ୱାରା ସୁଖରୀଣାମାନଙ୍କରେ ପ୍ରତି ହେକ୍ଟର ପିଛା ମହ୍ୟ ଉତ୍ପାଦନ ବିପରି ମାତ୍ର 50 କି.ଗ୍ରା.ରୁ କୃଷି ପାଇ 1,500 କି.ଗ୍ରା.ରେ ବର୍ଦ୍ଧମାନ ପହଞ୍ଚି ପାରିବ, ତଥା ଶ୍ରୀ ଦେହାଡ଼ାଇ ସୂଚନା ଦେଇଥିଲେ ।

ପ୍ରାଚୀନରେ ଭାଜ୍ୟ ଜଳସେଚନ ଓ ଶକ୍ତିମୟ ଶ୍ରୀ ମତଲୁର ଅଳ୍ପ ଏହି ଅଲୋଚନା ଚକ୍ର ଉଦ୍ଭାବନ କରିବା ସଙ୍ଗେସଙ୍ଗେ ଏକ ସୁରକ୍ଷିତା ମଧ୍ୟ ଉନ୍ମୋଚନ କରିଥିଲେ । ନିର୍ଦ୍ଦେଶକ ଡକ୍ଟର ଏସ୍.ଟି. ପ୍ରିପାଟା ତାଙ୍କର ପ୍ରାରମ୍ଭିକ ଗାନ୍ଧୀରେ କୌଶଲ୍ୟଗଙ୍ଗା ଗବେଷଣା କେନ୍ଦ୍ର ଦ୍ୱାରା ମାଗୁର ଓ ଚିକ୍କୁଟି ବିହନ ଉତ୍ପାଦନ,

ସୁଲଭ ମୂଲ୍ୟରେ ମହ୍ୟରାଷ ଉତ୍ପାଦନ, ମହ୍ୟରାଷ କରାଯାଇଥିବା ଯୋଗରାଜୁ ତଳ ଓ ଅନ୍ୟାନ୍ୟ ଅନାବନା ଗଛ ବୃକ୍ଷର ନିୟନ୍ତ୍ରଣ କେନ୍ଦ୍ର ବଂଶ ବୃକ୍ଷ ଇତ୍ୟାଦି ବିଷୟରେ ଉଲ୍ଲେଖ କରିଥିଲେ ।

### ଅସହାୟ ପିଲାମାନଙ୍କ କଲ୍ୟାଣ ସଂକ୍ରାନ୍ତୀୟ କର୍ମଶାଳା

ଇଟାୟୁ ପ୍ରଗତିର ମୁଖ୍ୟ ଅଂଶ ରୂପେ ବିବେଚିତ ମାନବ ସମ୍ବଳର ବିକାଶ ସାଧନ ପାଇଁ ଶିଶୁ ତଥା କିଶୋରଙ୍କ କଲ୍ୟାଣ କାର୍ଯ୍ୟକ୍ରମକୁ ସର୍ବାଧିକ ଗୁରୁତ୍ୱ ଆରୋପ କରାଯାଇଥିବା ବିଷୟରେ ଗୋଷ୍ଠୀ ଉଲ୍ଲେଖ ଓ ଗ୍ରାମ ପୁନର୍ଗଠନ ଶାସନ ସଚିବ ଶ୍ରୀ ନିହାର ରଞ୍ଜନ ହୋତା ପ୍ରକାଶ କରିଛନ୍ତି ।

ଭାଜ୍ୟ ସମବାୟ ବ୍ୟାଙ୍କ ପରିସରରେ ଅନୁଷ୍ଠିତ ସମାଜରେ ଅସହାୟ ଅବସ୍ଥାରେ ଥିବା ପିଲାମାନଙ୍କ କଲ୍ୟାଣ ସଂକ୍ରାନ୍ତୀୟ କର୍ମଶାଳାରେ ଅଧ୍ୟକ୍ଷତା କରି ଶ୍ରୀ ହୋତା ଶିଶୁ କଲ୍ୟାଣ କାର୍ଯ୍ୟକ୍ରମ ପାଇଁ ଅନୁସ୍ଥିତ ଇଟାୟୁ ନୀତିରେ ଏକାନ୍ତ ପିଲାମାନଙ୍କର ଅଶ୍ରୁୟ ବ୍ୟବସ୍ଥା କରାଯିବା ସହିତ ଶିକ୍ଷା ଓ ତାଲିମ କରିଥାରେ ଥରଥର ସୁଯୋଗ ସୃଷ୍ଟି କରିବା ଲକ୍ଷ୍ୟ ରଖାଯାଇଛି ବୋଲି କହିଥିଲେ । ସମାଜରେ ଅବହେଳିତ ଅବସ୍ଥାରେ ଥିବା 16 ବର୍ଷରୁ କମ୍ ବୟସ୍କ କିଶୋର ଓ 18 ରୁ କମ୍ ବୟସ୍କା କିଶୋରୀମାନଙ୍କୁ ବିଭିନ୍ନ ସମାଜ ସେବା ଓ ଶିଶୁ କଲ୍ୟାଣ ଅନୁଷ୍ଠାନ ମାଧ୍ୟମରେ ସୁନାଗରିକ କରି ଗଢ଼ି ଯୋଗିତା ପାଇଁ ଉଦ୍ୟମ କରାଯିବା ସହିତ କାଳ ଅପରାଧୀମାନଙ୍କୁ ନ୍ୟାୟ ପ୍ରଦାନ ପାଇଁ 1986 ମସିହାରେ ବାଳ ଅପରାଧ ଅଇଲ୍ ପ୍ରଣୟନ କରାଯାଇଥିବା ବିଷୟରେ ଶ୍ରୀ ହୋତା ତାଙ୍କର ଗାନ୍ଧୀରେ ଉଲ୍ଲେଖ କରିଥିଲେ । ମିଳିତ ଜାତିସଂଘର ସମନ୍ୱୟ ଲିପିବଦ୍ଧ ହୋଇଥିବା ସମାଜର ସମସ୍ତ ଶ୍ରେଣୀର ଶିଶୁମାନଙ୍କ ଶାରୀରିକ, ମାନସିକ, ନୈତିକ, ଅଧ୍ୟାତ୍ମିକ ଓ ସାମାଜିକ ଉନ୍ନତି ଓ ବିକାଶ

ଏହି ସମଗ୍ର ବିଶ୍ୱରେ ଅବହେଳିତ ଶିଶୁ ଓ କିଶୋର ଶିଶୁମାନଙ୍କର କଲ୍ୟାଣ ସାଧନ ପାଇଁ ବିଭିନ୍ନ କାର୍ଯ୍ୟକ୍ରମ ଗଠନ କରାଯାଇଥିବା ବିଷୟରେ ଶାସନ ସଚିବ ସୂଚନା ଦେଇଥିଲେ ଓ ସମ୍ପ୍ରତି ତାଙ୍କର ଜାପାନ ଗସ୍ତରେ ସେ ଦେଶର ଶିଶୁ କଲ୍ୟାଣ ଓ ଶିଶୁ ବିକାଶ କାର୍ଯ୍ୟକ୍ରମ ଅନୁଧ୍ୟାନ କରିଥିବା ଜଣ ଅଭିଭୂତା ବର୍ଣ୍ଣନା କରିଥିଲେ । ଏହି କର୍ମଶାଳାରେ ବାଳ ଅପରାଧୀଙ୍କ ବିଚାର ପାଇଁ ପ୍ରଣୀତ ଅଭିନବ କାର୍ଯ୍ୟକାରୀତା, ସମାଜକୁ ସୁନାଗରିକ କରି ଗଢ଼ି ଚୋଲିବା ଦିଗରେ ବିଭିନ୍ନ ପଦକ୍ଷେପ ଗ୍ରହଣ କରାଯାଇଛି ବୋଲି, ସୁତରାଂ ବାଳ ଅପରାଧ ବିଚାରାଳୟଗୁଡ଼ିକର କାର୍ଯ୍ୟ ଓ ଏ ଦିଗରେ ପୋଲିସ୍ ସଂସ୍ଥାର କାର୍ଯ୍ୟ ଓ କର୍ତ୍ତବ୍ୟ, ଅନ୍ତତଃ ଶିଶୁମାନଙ୍କର ଅଭିଭାବ ବ୍ୟବସ୍ଥା ବିଷୟରେ ବିଶଦ ଆଲୋଚନା କରାଯାଇଥିଲା ।

ଭାରତ ସରକାରଙ୍କର କଲ୍ୟାଣ ବିଭାଗର ନିର୍ଦ୍ଦେଶକ ଡକ୍ଟର ହାରା ସିଂହ ସମାଜରେ ବାରିତ୍ୟ ତଥା ଅତ୍ୟନ୍ତ ଉଚ୍ଚମାନର ପରିସ୍ଥିତି ମଧ୍ୟରେ ଗଢ଼ି କରି ଅଳ୍ପ ବୟସ୍କ ସୁବକସୁବତୀମାନଙ୍କର ଅପରାଧ ପ୍ରବଣତା ଦୂର କରିବା ସହିତ ସେମାନଙ୍କୁ ଉଚ୍ଚମ ନାଗରିକ ଭାବରେ ଗଢ଼ି ଚୋଲିବା ଉଦ୍ଦେଶ୍ୟ ନେଇ ବାଳ ଅପରାଧ ବିଚାର ଅଭିନବ ପ୍ରଣୟନ କରାଯାଇଛି ବୋଲି ଚିତ୍ତାଇଥିଲେ ଏବଂ ଏହାକୁ କାର୍ଯ୍ୟକାରୀ କରିବା ପାଇଁ ଯୁନିସେଫ୍ ଅନୁଷ୍ଠାନ ସାହାଯ୍ୟ ପ୍ରଦାନ ସହିତ ସମ୍ପ୍ରାୟ ଅଂଶ ଗ୍ରହଣ କରିବା ପାଇଁ ପରାମର୍ଶ ଦେଇଥିଲେ ।

ଯୁନିସେଫ୍ ଅନୁଷ୍ଠାନର ହାଇଦରାବାଦସ୍ଥିତ ଆଞ୍ଚଳିକ ପ୍ରତିନିଧି ଶ୍ରୀ ଡି. ଡି. ଗୋପା ଏଥିରେ ଉଦ୍‌ବୋଧନ ଦେଇ କଲିକତା, କମ୍ପୋ ଓ ମାୟାଲ୍ ପ୍ରଭୃତି ବଡ଼ବଡ଼ ସହରମାନଙ୍କରେ ପୁର ଅପରାଧୀଙ୍କ ସଂଖ୍ୟା ବୃଦ୍ଧି ସଙ୍ଗକୁ ବହୁ ପୁରକ ପୁରତା ମଧ୍ୟ ଅବହେଳିତ ଓ ଅସହାୟ ଅବସ୍ଥାରେ ଅଛନ୍ତି ବୋଲି ପ୍ରକାଶ କରି ଅଳ୍ପ ବୟସ୍କ ପିଲାମାନଙ୍କୁ ମାନବିକ ସମ୍ବେଦନଶୀଳତା ପ୍ରଦର୍ଶନ କରିବା ସହିତ ସମାଜରେ ସଂସ୍କାର ଆଣିବା ଦିଗରେ ପରାମର୍ଶ ଦେଇଥିଲେ ।

ଅବସରପ୍ରାପ୍ତ ବିଚାରପତି ଶ୍ରୀ କିଶୋରୀ ମୋହନ ମିଶ୍ର ଅବହେଳିତ ଏବଂ ବିଭିନ୍ନ ଅପରାଧରେ ଜଡ଼ିତ ହେଉଥିବା ଅଳ୍ପ ବୟସ୍କ ସୁବକ ସୁବତୀଙ୍କ କଲ୍ୟାଣ ପାଇଁ ବାଳ ଅପରାଧ ବିଚାରାଳୟ ଗଠନ କରାଯାଇଥିବା ବିଷୟରେ ଚିତ୍ତାଇଥିଲେ ଓ ଏହାର ଦାୟିତ୍ୱରେ ଥିବା ବିଚାରପତିମାନେ ଏକାକି ସମସ୍ୟାକୁ ଗଠନ ଭାବରେ ଅନୁଧ୍ୟାନ କରିବାକୁ ପରାମର୍ଶ ଦେଇଥିଲେ ।

ଗୁଜରାଟର ଅଭିନବ ମହାବିଦ୍ୟାଳୟର ଅଧ୍ୟକ୍ଷ ଶ୍ରୀ କୁନ୍ଦାବନ ପଣ୍ଡା ବାଳ ଅପରାଧୀମାନଙ୍କ ପାଇଁ ସୁଦୃଢ଼ ବ୍ୟାଗାଳା ସାଧନ କରିବା, ସ୍ୱଳ୍ପ ସମୟ ମଧ୍ୟରେ ବିଚାର ଶେଷ କରିବା ଓ ବରିଷ୍ଠ ସଂଶୋଧନ ପାଇଁ ଉଦ୍ଦିଷ୍ଟ ସଂସ୍କାର କେନ୍ଦ୍ରକୁ ପ୍ରତିଷ୍ଠା ଓ ସେମାନଙ୍କ ପାଇଁ ତାଲିମ ଏବଂ ଅଭିଭାବ ବ୍ୟବସ୍ଥା ବିଷୟରେ ଆଲୋଚନା କରିଥିଲେ । କର୍ମଶାଳାରେ ପୋଲିସ୍ ପ୍ରଶାସନ ଅର୍ଥପର, କିଲ୍ଲା ନ୍ୟାୟ ପଦବୀ ମାରିଷ୍ଟ୍ରେଟ୍, କିଲ୍ଲା ସମାଜ ମଙ୍ଗଳ ଅଧିକାରୀ ଓ ବିଭିନ୍ନ ସମାଜ ସେବା ଅନୁଷ୍ଠାନର ପ୍ରତିନିଧିମାନେ ଅଂଶ ଗ୍ରହଣ କରିଥିଲେ । ସମାଜ କଲ୍ୟାଣ ନିର୍ଦ୍ଦେଶକ ଶ୍ରୀ ରାଧକୃଷ୍ଣ ପଟ୍ଟନାୟକ ଧନ୍ୟବାଦ ଅର୍ପଣ କରିଥିଲେ ।

### ରାଜଭବନଠାରେ ଚିତ୍ରାଙ୍କନ ପ୍ରତିଯୋଗିତା, ହସ୍ତକଳା ପ୍ରଦର୍ଶନ ଓ ନବନିର୍ମିତ ଅଭ୍ୟର୍ଥନା ପ୍ରକୋଷ୍ଠ ଉଦ୍‌ଘାଟିତ

ପୂର୍ଣ୍ଣୟା ପ୍ରଧାନମନ୍ତ୍ରୀ ଭବିଷ୍ୟ ଗଣ୍ୟଙ୍କର ପୁତ୍ର ଉଦ୍ଦେଶ୍ୟରେ ରାଜଭବନଠାରେ ଏକ ମନୋହର ପରିବେଶ ମଧ୍ୟରେ ଶିଶୁମାନଙ୍କ ପାଇଁ ଚିତ୍ରାଙ୍କନ ପ୍ରତିଯୋଗିତା (Painting Competition) ହସ୍ତକଳା ପ୍ରଦର୍ଶନ ଓ ନବନିର୍ମିତ ଅଭ୍ୟର୍ଥନା ପ୍ରକୋଷ୍ଠ ଓଡ଼ିଶାର ରାଜ୍ୟପାଳ ପ୍ରଫେସର ସୟତ ନୁଗୁନ୍ ହାସାନ୍ ଉଦ୍‌ଘାଟନ କରିଛନ୍ତି । ରାଜ୍ୟ ଶିଶୁ ମଙ୍ଗଳ ପରିଷଦ, ଓଡ଼ିଶା ରାଜ୍ୟ ଭାରତ ଭାରତ୍ ଓ ଭାରତ୍ ଅନୁଷ୍ଠାନ ଏବଂ ଓଡ଼ିଶା ଲଳିତକଳା ଏକାଡେମୀର ମିଳିତ ପ୍ରଚେଷ୍ଟରେ ଏହି ଚିତ୍ରାଙ୍କନ ପ୍ରତିଯୋଗିତା ଓ ପ୍ରଦର୍ଶନ ଆୟୋଜିତ ହୋଇଥିଲା । ବିଭିନ୍ନ ସ୍କୁଲର ଛାତ୍ରଛାତ୍ରୀ ଓ ଭାରତ୍ ଏବଂ ଭାରତ୍ ମିଶ୍ରି 500 ଜଣ ପିଲା ଏହି କାର୍ଯ୍ୟକ୍ରମରେ ଭାଗ ନେଇଥିଲେ ।

ଓଡ଼ିଶାର ରାଜ୍ୟପାଳ ପ୍ରଫେସର ନୁଗୁନ୍ ହାସାନ୍, ତାଙ୍କର ଉଚ୍ଚା ବେଶମ୍ ବିଧିଅନୁସ୍ଥ ହାସାନ୍ ଓ ପଦୁଣ୍ଡ ବିନୋଦ କାନୁନ୍‌ଗୋ ପ୍ରତିଯୋଗିତା ଓ ପ୍ରଦର୍ଶନ ଦୂର୍ଲ୍ଲଭ ହେଉଥିଲେ । ପ୍ରତିଯୋଗିତାରେ ବୃତ୍ତିତ୍ୱ ଅର୍ଜନ କରିଥିବା 30 ଜଣ ଛାତ୍ରଛାତ୍ରୀଙ୍କ ପୁରସ୍କାର ବିତରଣ କରି ରାଜ୍ୟପାଳ ଉଦ୍‌ବୋଧନ ଦେଇ କରିଥିଲେ ଯେ ଭବିଷ୍ୟ ଗଣ୍ୟଙ୍କର ଅଭିନବ ଏହି ପୂଣ୍ୟ କରୁଣାସରେ ଭବିଷ୍ୟାତଙ୍କ ଆଦର୍ଶରେ ଅନୁପ୍ରାଣିତ ହୋଇ ଆସନ୍ତାବାର୍ଷିକ ନାଗରିକ ଗୃହେ ସେମାନେ ଦେଶର ଏକତା ଓ ଅଗ୍ରଣତା ରକ୍ଷା କରିବା ସଂଗେ ସଂଗେ ଭାରତକୁ ଏକ ପ୍ରଗତିଶୀଳ ରାଷ୍ଟ୍ରରେ ପରିଣତ କରିବାକୁ ଅନିଚାରୀ ନିଚକୁ ଚିନ୍ତା କରିବୁ । ପୂର୍ବତନ ପ୍ରଧାନମନ୍ତ୍ରୀ ଶ୍ରୀମତୀ ଗଣ୍ଡା ସର୍ବଜିତା ପିଲାମାନଙ୍କୁ ଉଚ୍ଚମ ଶିକ୍ଷା ପ୍ରଦାନ କରି ସେମାନଙ୍କର ଶାଗରିକ, ମାନସିକ, ବାରିତ୍ରିକ ଓ ନୈତିକ ମୂଲ୍ୟବୋଧର ଉନ୍ନତି ଉପରେ ଗୁରୁତ୍ୱ ଅଭୋଧ କରି ଆସିଥିଲେ । ଦେଶୀ ପିଲା ବେଳୁ ଅନ୍ୟ ପ୍ରତି କୃଷୀ ଓ ବିଦେଶ ଭାଗ ପରିତ୍ୟାଗ କରି ସହନଶୀଳତା, ସମ୍ଭାବନା ଓ ନୈତିକତାକୁ ପ୍ରତି ଅଗ୍ରହ ପ୍ରକାଶ କରିବା ପାଇଁ ପ୍ରଫେସର ହାସାନ୍ ପରାମର୍ଶ ଦେଇଥିଲେ ।

ଏହି ଉତ୍ସବରେ ସମ୍ମାନୀୟ ଅତିଥି ଭାବେ ଯେଉଁ ଦେଇ ପଦୁଣ୍ଡ ବିନୋଦ କାନୁନ୍‌ଗୋ ଛାତ୍ରଛାତ୍ରୀମାନଙ୍କୁ ମହାତ୍ମା ଗଣ୍ଡା, ନବାହରଲାଲ୍, ଭବିଷ୍ୟାତଙ୍କର ଦ୍ୟାୟ, ନିଷ୍ଠ ଓ ଦେଶଭକ୍ତି ସମ୍ବନ୍ଧରେ ଚିତ୍ତାଇ କରିଥିଲେ । ସେମାନଙ୍କ ମଧ୍ୟରୁ ଅନେକ ନୟନାଲ୍ ଗୋଷ୍ଠ, ଭବିଷ୍ୟ ଗଣ୍ଡା, ନବାହରଲାଲ୍, ବାଲ୍ ଗଙ୍ଗାଧର ତିରକଙ୍କ ପରି ମହାନ ଜନସେବକ ଉଚ୍ଚିଷ୍ଠତରେ ଗଢ଼ାରିବେ ବୋଲି ଶ୍ରୀ କାନୁନ୍‌ଗୋ ଆଶ୍ୱସ୍ତ୍ୟ କରିଥିଲେ । ଆସନ୍ତା ବର୍ଷଠାରୁ ଚିତ୍ରାଙ୍କନ ମଧ୍ୟମରେ ଗୁଜରାଟରୁ ପରିବିତ କରାଯିବ ପାଇଁ ଉଦ୍ୟମ ହେଲେ ସେ 1,000 ଟଙ୍କା ପୁରସ୍କାର ଦେବା ପାଇଁ ସେକ୍ଷଣ କରିଥିଲେ ।

ଏହି ପ୍ରତିଯୋଗିତାରେ ନିମ୍ନଲିଖିତ ପ୍ରତିଯୋଗୀମାନଙ୍କୁ ପୁରସ୍କୃତ କରାଯାଇଥିଲା । 8ମ ଠାରୁ 10ମ ଶ୍ରେଣୀ ବିଭାଗରୁ ଅନିରଲ୍ଲ 7ଜ, ଅର୍ଦ୍ଧବ ସେନ୍‌ଗୁପ୍ତା, ବି.କ୍ରିଷ୍ଣା ରାଓ 1 ଷ୍ଟ୍ରି ଓ 7ମ ଶ୍ରେଣୀ

ବିଭାଗକୁ କୁମାରୀ ସୋନାଲୀ ମହାନ୍ତି, ସରଳା ମହାପାତ୍ର, ସୌରଭ  
ଚୁକ ମିଶ୍ର ଏବଂ 1ମ ରୁ 5ମ ଶ୍ରେଣୀ ବିଭାଗରେ କୌଶିକ  
ମଣ୍ଡଳ, ସୋଲନ ସାହୁ, ଅମ୍ବିତା ଦାସ ପଥାକ୍ରମେ ପ୍ରଥମ ଦୃତୀୟ  
ଓ ତୃତୀୟ ସ୍ଥାନ ଅଧିକାର କରି ପୁରସ୍କୃତ ହୋଇଛନ୍ତି । ଏହାଛଡ଼ା  
ପ୍ରତି ବିଭାଗରେ 7ଟି ଲେଖା ବିଶେଷ ପୁରସ୍କାର ମଧ୍ୟ  
ଦିଆଯାଇଥିଲା । ଭବିଷ୍ୟ ବିଭାଗ ପଢ଼ କରିଥିବା ପୁରସ୍କାରଗୁଡ଼ିକ  
ଦିଆଯାଇଥିଲା ।

ରାଜ୍ୟପାଳଙ୍କ ସେକ୍ରେଟାରୀ ଶ୍ରୀ ଅରଂୟାନନ୍ଦ ରଥ  
ରାଜଭବନର ପରିସର ମଧ୍ୟରେ ଶିଶୁମାନଙ୍କ ନିମନ୍ତେ ଏ ପ୍ରକାର  
ପ୍ରତିଯୋଗିତା ପ୍ରତିବର୍ଷ ଏହି ନଭେମ୍ବର 19 ତାରିଖ ଦିନ  
ନିୟମିତ ଭାବେ ଅନୁଷ୍ଠିତ ହେବ ବୋଲି ପ୍ରକାଶ କରିଥିଲେ ।  
ସ୍କୁଲ ଛାତ୍ରଛାତ୍ରୀଣୀ ରାଜଭବନକୁ ଛୁଟି ଦିନମାନଙ୍କରେ କୁଲି  
ଦେଖିବାର ବ୍ୟବସ୍ଥା ଅସନ୍ତା ତିସେମ୍ବର 25 ତାରିଖ ଠାରୁ  
ଫେବୃଆରୀ ମାସ ଶେଷ ଯାଏ କରାଯିବ ବୋଲି ସେ ପ୍ରକାଶ  
କରିଥିଲେ ।

ଲଳିତକଳା ଏକାଡେମୀ ସେକ୍ରେଟାରୀ ଜଗଦୀଶ କାନୁନଗୋ  
ଏହି ପ୍ରତିଯୋଗିତାକୁ ପ୍ରେମାହନ ଦିଅଯିବ ଓ ନିୟମିତ ଭାବେ  
ପ୍ରତିବର୍ଷ ଅୟୋଜନ କରାଯିବ ବୋଲି ତାଙ୍କର ଧନ୍ୟବାଦ ଅର୍ପଣ  
ରାଷ୍ଟ୍ରରେ ପ୍ରକାଶ କରିଥିଲେ । ଶେଷରେ ଉପସ୍ଥିତ ଭାରତ୍ ଓ  
ଭାରତ୍ ଓ ସ୍କୁଲ ପିଲାମାନଙ୍କ ତରଫରୁ ଏକ ବିବାହର୍ଷକ ଚୂତ୍ୟ  
ବିଚିତ୍ରା ପରିବେଷଣ କରାଯାଇଥିଲା ।

ପ୍ରାୟମ୍ଭରେ ରାଜଭବନକୁ ଅସୁଧୁରୀ ଅଗ୍ରକ୍ରମମାନଙ୍କ ପାଇଁ  
ଏକ ନବନିର୍ମିତ ଅଭ୍ୟର୍ଥନା ବିଶ୍ରମ ପ୍ରକୋଷ୍ଠ ରାଜ୍ୟପାଳ  
ଉଦ୍ଘାଟନ କରିଥିଲେ ।

### ରେଡକ୍ରସ୍ ଆମୁଲାନୁ ସେବା ରାଜ୍ୟପାଳଙ୍କ ଦ୍ଵାରା ଉଦ୍ଘାଟିତ

ଓଡ଼ିଶାର ରାଜ୍ୟପାଳ ପ୍ରଫେସର ଏସ୍. ନୁରୁଲ୍ ହାସନ୍ ଓଡ଼ିଶା  
ରାଜ୍ୟ ରେଡକ୍ରସ୍ ସଂସ୍ଥାର ଅମୁଲାନୁ ସେବା ଏବଂ ନିରାଶ୍ରୟ  
ତାଲିମ କେନ୍ଦ୍ର ସ୍ଥାପନା ରେଡକ୍ରସ୍ ଭବନଠାରେ ଉଦ୍ଘାଟନ  
କରିଛନ୍ତି । ତାଙ୍କର ଉଦ୍ଘାଟନ ରାଷ୍ଟ୍ରରେ ସେ କହିଛନ୍ତି ଯେ  
ଏହି ସଂସ୍ଥା ପ୍ରକୃତ ଅଦର୍ଶ ହେଲା ମାନବ ସେବା । ସମ୍ବନ୍ଧରେ  
ବିକାଶ ସହିତ ବିଭିନ୍ନ ମାନବୀୟ ସମସ୍ୟାର ମଧ୍ୟ ଚୁକ୍ତି ପାଇଛି ।  
ଏହିସବୁ ସମସ୍ୟାର ମୁକାବିଲା କରିବା ପାଇଁ ରେଡକ୍ରସ୍  
ତରଫରୁ ବହୁବିଧ ଉଦ୍ୟମ ଚାଲୁ ରହିଛି । ରେଡକ୍ରସ୍ ତରଫରୁ  
ଅସହାୟମାନଙ୍କ ନିମନ୍ତେ ତାଲିମ ଶିବିରର ଖୋଲା ପାଇଥିବା  
ଉଦ୍ୟମକୁ ପ୍ରଶଂସା କରି ରାଜ୍ୟପାଳ କହିଲେ ଯେ, ନିରାଶ୍ରୟ  
ମହିଳାମାନେ ସମାଜର ସବୁଠୁ ନିଷ୍ଠେଘିତ ଏବଂ ଦୁର୍ବଳ  
ଶ୍ରେଣୀର । ଉଭୟ ସରକାର ତଥା ସ୍ଵେଚ୍ଛାସେବୀ  
ଅନୁଷ୍ଠାନମାନଙ୍କର ମିଳିତ ଉଦ୍ୟମ ଫଳରେ ଏଭଳି ଅସହାୟ  
ଏବଂ ଶୋଷିତା ମହିଳାମାନେ ଏକ ପୁଣ୍ୟ ଏବଂ ସମ୍ପାଦି  
ଜୀବନପାପନ କରି ପାରିବା ଭଳି ବାତାବରଣ ସୃଷ୍ଟି  
ହୋଇପାରିବ । ଏମାନଙ୍କ ବ୍ୟତୀତ ଅସମର୍ଥ ଓ  
ବିକଳାଙ୍ଗମାନଙ୍କର ମଧ୍ୟ ଅନେକ କିଛି କରିବାର ଅଛି । ମାତ୍ର  
ରେଡକ୍ରସ୍ ସଂସ୍ଥା ଜାତରେ ଏବେ ପେଟିକି ମାନବ ସମ୍ବଳ ତଥା

ଅର୍ଥ ଅଛି ତାହା ଦ୍ଵାରା ଏମାନଙ୍କ ଲାଗି ନୂଆ କିଛି ଯୋଜନା  
ହାତକୁ ନେବା ସମ୍ଭବ ନୁହେଁ । ତେବେ ରାଜ୍ୟ ସରକାର ଏହି  
ସଂସ୍ଥା ସହ ମିଳିତ ଭାବରେ ନିରାଶ୍ରୟ ତଥା ବିକଳାଙ୍ଗମାନଙ୍କ  
ଲାଗି କିଛି ଯୋଜନା ହାତକୁ ନେଲେ ଅନେକ ସୁଫଳ ମିଳିବ ।  
ରାଜ୍ୟପାଳ ରେଡକ୍ରସ୍ ସଭ୍ୟ ସଂଖ୍ୟା ଚୁକ୍ତି ତଥା ଅଧିକ  
ସଂଖ୍ୟକ ମହିଳା ସଭ୍ୟଙ୍କୁ ସଂସ୍ଥା ସହ ସମ୍ପର୍କ କରାଇବା  
ଉପରେ ଗୁରୁତ୍ଵ ଦେଇଥିଲେ । ରେଡକ୍ରସ୍ ର ବର୍ଷିକ କାର୍ଯ୍ୟପତ୍ର  
ନେଇ ରାଜ୍ୟପାଳ ସନ୍ତୋଷ ପ୍ରକାଶ କରିଥିଲେ ।

ପ୍ରାୟମ୍ଭରେ ଓଡ଼ିଶାର ଶିକ୍ଷା ଓ ପୁର କଲ୍ୟାଣ ମନ୍ତ୍ରୀ  
ରାଜ୍ୟପାଳଙ୍କୁ ସ୍ଵାଗତ କରିବା ସଙ୍ଗେସଙ୍ଗେ ରେଡକ୍ରସ୍  
ଅନୁଷ୍ଠାନର କାର୍ଯ୍ୟକଳା ସମ୍ପର୍କରେ ଅଲୋକପାତ କରିଥିଲେ ।  
ପରିଶେଷରେ ରେଡକ୍ରସ୍ ରାଜ୍ୟ ସଂସ୍ଥାର ସମ୍ପାଦିକା  
ଡଃ ଶ୍ରୀମତୀ ରାମୁ ମିଶ୍ର ଧନ୍ୟବାଦ ଅର୍ପଣ କରିଥିଲେ ।

### ଆଦିବାସୀ ମହିଳାମାନଙ୍କ ପାଇଁ ଖଲି ସିଲେଇ ତାଲିମ ଶିବିର

ଫୁଲବାଣୀ ଜିଲ୍ଲାର ଗରିବ ଆଦିବାସୀ ମହିଳାଙ୍କୁ ଖଲିପତ୍ର  
ସିଲେଇ ଧନ କରିଥିବାରେ ଅଧିକ ରୋଜଗାରଣ୍ୟମ କରିବା  
ଉଦ୍ଦେଶ୍ୟରେ ବିଶ୍ଵ ସ୍ଵାସ୍ଥ୍ୟ ସଂଗଠନ ଏବଂ ଓଡ଼ିଶା ଅଷ୍ଟୟ ଶକ୍ତି  
ବିକାଶ ସଂସ୍ଥାର ମିଳିତ ଉଦ୍ୟମରେ କେ. ନୂଆଗାଁ ବ୍ଲକ୍ରେ ଏକ  
21 ଦିନିଆ ତାଲିମ ଶିବିର ଚଳିତ ଅକ୍ଟୋବର 25 ତାରିଖରୁ  
ଆରମ୍ଭ ହୋଇଥିଲା । ଏହି ଶିବିରରେ 11ଟି ମହିଳା ସମିତିର 20  
ଜଣ ଆଦିବାସୀ ମହିଳାଙ୍କୁ ଖଲି ସିଲେଇ ପନ୍ଦ୍ର ସହାୟରେ 21  
ଦିନ ପର୍ଯ୍ୟନ୍ତ ତାଲିମ ଦେବାର କାର୍ଯ୍ୟକ୍ରମ ସ୍ଥିର ହୋଇଛି ।  
ଏଠାରେ ଉଲ୍ଲେଖ କରାଯାଇ ପାରେ ଯେ ଫୁଲବାଣୀ ଜିଲ୍ଲାର ବହୁ  
ଆଦିବାସୀ ମହିଳା ପଦ୍ଧି ଖଲି ସିଲେଇ କାର୍ଯ୍ୟରେ ନିୟୋଜିତ  
ଅଛନ୍ତି, ତଥାପି ସେମାନେ ଏ ପର୍ଯ୍ୟନ୍ତ ହାତରେ ଖଲିପତ୍ର  
ସିଲେଇ କରୁଥିବାରୁ ପରିଶ୍ରମ ଦୁର୍ଜନାରେ ବିଶେଷ ଲାଭବାନ  
ହୋଇପାରୁ ନାହାନ୍ତି । ସାଧାରଣତଃ ଆଦିବାସୀ ମହିଳାମାନେ  
ହାତରେ ଖଲି ସିଲେଇ କରି ବର୍ତ୍ତମାନ ଘଣ୍ଟାକୁ ହାରାହାରି 40  
ରୁ 60 ଟି ଖଲି ପ୍ରସ୍ତୁତ କରିପାରୁଥିବା ସ୍ଥଳେ ଏହି ପନ୍ଦ୍ର  
ବ୍ୟବହାର କଲେ ଘଣ୍ଟାକୁ 100 ରୁ 120ଟି ଖଲି ତିଆରି  
କରିପାରିବେ । ସେହିପରି ଖଲି ପ୍ଲେଟ୍ ବା ଦନା ତିଆରି ପନ୍ଦ୍ର  
ଦ୍ଵାରା ଘଣ୍ଟାକୁ 800 ଖଲି ବା 1,200 ଦନା ମଧ୍ୟ ତିଆରି କରି  
ପାରିବେ । ଏହି ଶିବିରରେ ମହିଳାମାନଙ୍କୁ ଖଲି ସିଲେଇ  
ସମ୍ପର୍କରେ ତାଲିମ ଦିଆଯିବା ସଙ୍ଗେସଙ୍ଗେ ମେସିନର  
ଉଷଣବେଷଣ ଓ ମରାମତି ସମ୍ପର୍କରେ ତାଲିମ ମଧ୍ୟ ଦିଆଯିବ ।  
ଏହି ପନ୍ଦ୍ର ବ୍ୟବହାର ଫଳରେ ଗରିବ ଆଦିବାସୀ ମହିଳାମାନେ  
ପୂର୍ଣ୍ଣପେଟା ଅଧିକ ରୋଜଗାର କରିପାରିବେ ।

ଫୁଲବାଣୀ ଜିଲ୍ଲାପାଳ ଶ୍ରୀ ଉମେଶ ଚନ୍ଦ୍ର ଜେନା ଏହି ତାଲିମ  
ଶିବିର ଉଦ୍ଘାଟନ କରିବା ସଙ୍ଗେସଙ୍ଗେ ଜିଲ୍ଲାର ଅନ୍ୟାନ୍ୟ  
ବ୍ଲକ୍ରେ ଏହି ତାଲିମ କାର୍ଯ୍ୟକ୍ରମ ସମ୍ପ୍ରସାରିତ କରିବା ପାଇଁ ଅଗ୍ରହ  
ପ୍ରକାଶ କରିଥିଲେ । ଖଲିପତ୍ର ବ୍ୟବସାୟ ନିମନ୍ତେ ମହିଳାମାନଙ୍କୁ  
ସମ୍ବନ୍ଧିତ ଗ୍ରାମ୍ୟ ଉତ୍ତରଣ ଯୋଜନା ସମେତ ଅନ୍ୟାନ୍ୟ ପରିକଳ୍ପନା  
କରିଥିବାରେ ଅବଶ୍ୟକୀୟ ବ୍ୟକ୍ତ ରଣ ଯୋଗାଇ ଦିଆଯିବ ବୋଲି  
ଜିଲ୍ଲାପାଳ କହିଥିଲେ ।

ଶାନ୍ତି ସିଲେଇ ଦିଗରେ ଅତିବାସୀ ମହିଳାଙ୍କୁ ଉପହେତ କରିବା ପାଇଁ ପ୍ରଥମ କରି ତାଲିମ ପ୍ରଦାନ ଏହି 20 ଜଣ ମହିଳାଙ୍କୁ ପ୍ରାଧାନତାର 40 ବର୍ଷ ପୂର୍ବ ଏବଂ ପଣ୍ଡିତ ନେହେରୁ ଜନ୍ମ ଶତବାର୍ଷିକା ରାଜ୍ୟସ୍ତରୀୟ କମିଟି ପକ୍ଷରୁ ଗୋଟିଏ ଲେଖାଏଁ ଶାନ୍ତି ସିଲେଇ ମେସିନ୍ ଯୋଗାଇ ଦିଆଯିବ ।

ପରିଷଦର ପରାପର୍ତି ପ୍ରଫେସର ସୟଦ୍ ନୁରୁଲ ହାସାନ ନିବେଦନ କରିଛନ୍ତି ।

### ଓଡ଼ିଶାର ୨ଜଣ ଜାତୀୟ ସାହସିକତା ପୁରସ୍କାର ପାଇଲେ

ଏବର୍ଷ ଲାଗି ଓଡ଼ିଶାର 2ଜଣ ବାଳକ ବାଳିକା ଜାତୀୟ ସାହସିକତା ପୁରସ୍କାର ପାଇବା ଲାଗି ଯୋଗ୍ୟ ବିବେଚିତ ହେବା ଓଡ଼ିଶା ଲାଗି ଗର୍ବର ବିଷୟ । ଯେମାନେ ଅପତ୍ନା ଜାନ୍ତୁଥିବା ମାତ୍ର 26 ଦାରିଣ ଦିନ ପ୍ରଧାନମନ୍ତ୍ରୀଙ୍କ ଠାରୁ ଏହି ପୁରସ୍କାର ଗ୍ରହଣ କରିବେ ।

ଏହି ଶିଶୁର ଉତ୍ତରୀନ ଉପକରେ ଫୁଲବାଣୀ ଜିଲ୍ଲା ଉତ୍କଳ ସଂସ୍ଥାର ପ୍ରକଳ୍ପ ଅଧିକାରୀଙ୍କ ସମେତ ବହୁ ଜିଲ୍ଲାସ୍ତରୀୟ କର୍ମକର୍ତ୍ତା ଉପସ୍ଥିତ ଥିଲେ । ଓଡ଼ିଶା ଅକ୍ଷୟ ଶକ୍ତି ବିକାଶ ସଂସ୍ଥାର ନିର୍ବାହୀ ସମ୍ପା ଶ୍ରୀ ପ୍ରଶାନ୍ତ କୁମାର ଦାସ ଏହି ପଦ୍ମର ଉପକାରଣତା ସମ୍ପର୍କରେ ଶିକ୍ଷାର୍ଥମାନଙ୍କୁ ବୁଝାଇବା ସଙ୍ଗେସଙ୍ଗେ ଅତିବାସୀବହୁଳ ଫୁଲବାଣୀ ଜିଲ୍ଲାରେ ଏହି ପଦ୍ମର ବ୍ୟାପକ ପ୍ରସାର ହାରା ଗଭିର ଅତିବାସୀ ମହିଳା ଅଧିକ ରୋଜଗାରକ୍ଷମ ହୋଇପାରିବେ ବୋଲି କହିଥିଲେ ।

### ଓଡ଼ିଶା ରାଜ୍ୟ ଶିଶୁ ବିକାଶ ପରିଷଦକୁ ଆର୍ଥିକ ସାହାଯ୍ୟ ଦେବାକୁ ରାଜ୍ୟପାଳଙ୍କ ନିବେଦନ

ଓଡ଼ିଶାର ରାଜ୍ୟପାଳ ତଥା ରାଜ୍ୟ ଶିଶୁ ବିକାଶ ପରିଷଦର ସଭାପତି ପ୍ରଫେସର ସୟଦ୍ ନୁରୁଲ ହାସାନ ଶିଶୁମାନଙ୍କର ବିଭିନ୍ନ ସହାୟକ ତଥା ବିକାଶମୂଳକ କାର୍ଯ୍ୟକ୍ରମ ନିମନ୍ତେ ରାଜ୍ୟ ଶିଶୁ ବିକାଶ ପରିଷଦ ପକ୍ଷରୁ ଅର୍ଥ ସାହାଯ୍ୟ କରିବାକୁ ଜନସାଧାରଣରେ ନିବେଦନ କରିଛନ୍ତି । ରାଜ୍ୟ ଶିଶୁ ବିକାଶ ପରିଷଦର ନିଜସ୍ୱ ସ୍ୱତନ୍ତ୍ର ପାଣ୍ଠି ନାହିଁ । କିନ୍ତୁ ଏହା ବହୁ ବଦାନ୍ୟ ବ୍ୟକ୍ତି ଅନୁଷ୍ଠାନ ତଥା ରାଜତାୟ ଶିଶୁ ବିକାଶ ପରିଷଦରୁ ମିଳୁଥିବା ଆର୍ଥିକ ଅନୁଦାନ ଉପରେ ନିର୍ଭର କରି କାର୍ଯ୍ୟ କରିଥାଏ । ରାଜ୍ୟର ତେରଟି ଜିଲ୍ଲାରେ ଏହାର ଶାଖା କେନ୍ଦ୍ରମାନ ଅଛି । ବର୍ତ୍ତମାନ ପୁରୀଠାରେ ଏକ ଶିଶୁ ସ୍ୱାସ୍ଥ୍ୟ କେନ୍ଦ୍ର, ବାର ଜାଠାରେ ବିକଳାଙ୍ଗ ଶିଶୁମାନଙ୍କ ଲାଗି ଏକ ଧନାତ୍ମକ ଶିକ୍ଷା କେନ୍ଦ୍ର, ସାରା ରାଜ୍ୟରେ 57ଟି ବାଳାଶ୍ରମ, ଭୁବନେଶ୍ୱର, କୋରାପୁଟ, ଅନୁଗୁଡ଼ା ତଥା ବାରିପଦାଠାରେ ବାରିଗୋଟି ଅନ୍ୟାନ୍ୟ ଗୁରୁତ୍ୱପୂର୍ଣ୍ଣ କେନ୍ଦ୍ର ପରିଚାଳିତ ହେଉଛି । ଏହାଛଡ଼ା ଭୁବନେଶ୍ୱର ଠାରେ ଏକ ବାଳନଗର, ବଲାଙ୍ଗୀର ଓ ଟିକିଲାଗଡ଼ଠାରେ ଅନ୍ୟାନ୍ୟ, ଖଣ୍ଡଗିରିଠାରେ ଶିଶୁ କୁଷ୍ଠ ଶିଶୁର ଉଦ୍ଧାର ପ୍ରତିଷ୍ଠା କରିବାର ଯୋଜନା ଏହି ପରିଷଦ ତରଫରୁ ପ୍ରସ୍ତୁତ କରାଯାଇଛି ।

13 ବର୍ଷ ବୟସ ରଖିତ କୁମାର ଦାସ ସମ୍ବଲପୁରଠାରେ ଅବସ୍ଥାପିତ ଜାତୀୟ ରାଜପଥର ସହକାରୀ ସମ୍ପା ଶ୍ରୀ ରମ୍ଭାକର ଦାସଙ୍କ ପୁତ୍ର । ରଖିତ ଏପ୍ରିଲ 11 ଦାରିଣ ଦିନ ତା' ସର ଲୋକଙ୍କ ସାଥରେ ମହାନଦୀ କୂଳରେ ଥିବା ଦେବ ମନ୍ଦିର ଦେଖିବାକୁ ଯାଇଥିଲା । ହଠାତ୍ ସେ ଦେଖିଲା ଯେ 5 ବର୍ଷ ବୟସର ପିଲାଟି 'ପଲଟୁ' ପଥର ଉପରୁ ଗଲାର ପାଣିକୁ ଗପିପଡ଼ୁଛି । ପଲଟୁ ପଥର ଉପରେ ଠିଆହୋଇ ପହଁରୁଥିବା ରଙ୍ଗବିରଙ୍ଗ ମାଛମାନଙ୍କୁ ଦେଖୁଥିଲା । ରଖିତ ସେଠି ଏକୃତ ଅ ଥିଲା । ନିଜ ଜୀବନକୁ ଖେଳି ନକରି ରଖିତ ପଲଟୁକୁ ବନ୍ଧାଇବାକୁ ପାଣିକୁ ଚେଇଁ ପଡ଼ିଲା । ସେ ପଲଟୁକୁ ପାଣି ଗିତରେ ଲାଗୁଛି ଧରି ସାହାଯ୍ୟ ଲାଗି ଚିତ୍କାର କରିଥିଲା । ଉଭୟ ପିଲା ବୃତ୍ତି ପାଇଥିବା ବେଳେ ନିଜଠରେ ପରସ୍ପର ଲୋକମାନଙ୍କର ଦୁଃଖି ପଡ଼ିଲା ଓ ଉଭୟଙ୍କ ନଦନ ରକ୍ଷା ହେଲା । ଅନ୍ୟ ଜଣେ ପୁରସ୍କାର ବିଜୟିନୀ ହେଲେ କୁମାରୀ ମନସିନୀ ମାନସିଂ । ସେ ଦିଗପଦ୍ମିର ଅଗ୍ନିଶମ ସଂସ୍ଥା ଅର୍ଥପତ୍ର ଶ୍ରୀ କେନ୍ଦ୍ର ଚରଣ ମାନସିଂଙ୍କର ଏହାର ବୟସର ଜନ୍ମ । ମନସିନୀ ତାଙ୍କ ସାନଭଉଣୀ ସହ ତହସିଲ୍ ପୋଗରାକୁ ଗାଧୋଇବାକୁ ଯାଇଥିଲା ବେଳେ ଭଙ୍ଗା ବୋଲି ଘୋଟ ହିଅଟିଏ ଗଲାର ପାଣିକୁ ଗପିଗଲା । ବୃତ୍ତି ପାଇଥିବା ବେଳେ ସେ ଅନାଦୀ ବୋଲି ଅଭି ଗୋଟିଏ ହିଅନ୍ତୁ ଧରି ପକାଇଲା । ତା'ରେ ଉଭୟେ ଗଲାର ପାଣିକୁ ଗାଧିଲେ । ଏହା ଦେଖି ମନସିନୀ ପାଣି ଗିତରକୁ ଚେଇଁ ପଡ଼ି ଉଭୟ ହିଅନ୍ତୁ ଉଦ୍ଧାର କରିଥିଲେ । ରାଜ୍ୟ ଶିଶୁ ବିକାଶ ପରିଷଦ ଏହି ଦୁଇ ଶିଶୁଙ୍କୁ ସାହସିକ ପୁରସ୍କାର ନିମନ୍ତେ ମନୋନୀତ କରିଥିଲେ ।

ଓଡ଼ିଶାର ରାଜ୍ୟପାଳ ତଥା ଓଡ଼ିଶା ରାଜ୍ୟ ଶିଶୁ ବିକାଶ ପରିଷଦର ସଭାପତି ପ୍ରଫେସର ସୟଦ୍ ନୁରୁଲ ହାସାନ ପୁରସ୍କାର ବିବେଚନାମାନଙ୍କୁ ଅଭିନନ୍ଦନ ବ୍ୟକ୍ତକରି ସଙ୍ଗେସଙ୍ଗେ ଏହିପରି ରାଜ୍ୟର ଅନେକ ସାହସୀ ଶିଶୁ ବିପଦ ବେଳେ ଅନାଦୀଙ୍କୁ ସାହାଯ୍ୟ କରିବୁ ବୋଲି ଅଶ୍ରୁ ପ୍ରକାଶ କରିଛନ୍ତି ।

ଏଥି ସଙ୍ଗେ ମୂଳ ହସ୍ତରେ ବ୍ରହ୍ମଚରୀ ଚେର କିମ୍ବଦନ୍ତୀ ଡ୍ରାଫ୍ଟ କରିଆରେ ଓ ବୈଦିକ ସମ୍ପାଦକ, ଓଡ଼ିଶା ରାଜ୍ୟ ଶିଶୁ ବିକାଶ ପରିଷଦ, ବାଳନଗର, ଭୁବନେଶ୍ୱର-6 ଠିକଣାରେ ଅର୍ଥଦାନ ଦେବାକୁ ଓଡ଼ିଶାର ରାଜ୍ୟପାଳ ତଥା ରାଜ୍ୟ ଶିଶୁ ବିକାଶ

# ଉପାଦାନ ଅଞ୍ଚଳର

## ଲୋକଗୀତ

# “ଲରିଆ”

ଶ୍ରୀ ଅଭିମନ୍ୟୁ ପ୍ରଧାନ

“ଲରିଆ” ଓଡ଼ିଶାର ପଶ୍ଚିମ ଉପାଦାନ ଅଞ୍ଚଳର ଏକ ଉପଭାଷା ବା ବୋଲି ମାତ୍ର। ଏହା ଉପରେ ଅଧ୍ୟାୟକୁ ବିଶେଷ କିଛି ଉଲ୍ଲେଖଯୋଗ୍ୟ ଆଲୋଚନା ହୋଇନାହିଁ। ଆମ ରାଜ୍ୟର ପଶ୍ଚିମାଞ୍ଚଳ ସୀମାବର୍ତ୍ତୀ ମଧ୍ୟପ୍ରଦେଶୀୟ ଫୁଲ୍‌ଖର, କରଡ଼ିଆ, ଶୁଙ୍ଖା, ରାୟଗଡ଼ ଓ ସାରଙ୍ଗଡ଼ର ଗ୍ରାମାଞ୍ଚଳର କଲାର, କଲଙ୍ଗା, ଲବାନ, ସର୍ଦ୍ଦିଗା-ବିଆନ, ଗନ୍ଧ-କନ୍ଦ, ଗଞ୍ଜା-ଘାଣ୍ଡି, ସତନାମୀ(ବେମାର, ମରାଳମୋଳୀ) ଓ ଅପରିଆ ଆଦି ଜାତିର ଲୋକେ ଏହି ବୋଲିକୁ ତାଙ୍କର ଘରୋଇ “କଥୁତ” ଭାଷା ରୂପେ ବ୍ୟବହାର କରି ଆସୁଛନ୍ତି। ଯେପରି କି : ସପଲପୁର ଜିଲ୍ଲାର ବରଗଡ଼, ବରପାଳି, ବିଜେପୁର, ଲାଗମୁଣ୍ଡା, ରାମପୁର, ବଳାଜିର ଜିଲ୍ଲାର ସୋନପୁର, ରାମପୁର(ବିନ୍ଦୁବା), ଆଗଲପୁର, ପାଟଣାଗଡ଼ ଇତ୍ୟାଦି ଜ୍ଞାନରେ ଭୁଲିଆ ଜାତିର ଲୋକେ ଘରୋଇ ଭାଷା ବୋଲିର ରହିଛି; ଏପରି ଏକ ସ୍ୱାତନ୍ତ୍ର୍ୟ ମାତାକି ଜଣେ ଖାଣ୍ଡି ଓଡ଼ିଆ ପକ୍ଷରେ ବୁଝିବାପରସପର ନୁହେଁ। ଠିକ୍ ସେହିପରି “ଲରିଆ ବୋଲି” ମଧ୍ୟ ଓଡ଼ିଆ କିମ୍ବା ମଧ୍ୟପ୍ରଦେଶୀୟ ଶୁଦ୍ଧ ହିନ୍ଦୀ ସାହିତ୍ୟିକ ପକ୍ଷରେ ବୁଝିବା କଷ୍ଟକର ବ୍ୟାପାର।

ପୂର୍ବ ବର୍ଣ୍ଣିତ ଗ୍ରାମାଞ୍ଚଳର ଲୋକେ ପାର୍ବତ୍ୟ ବନ ଭୂମିରେ ନିର୍ମୂଳ ଭୂମିରୁ “ଲାରୀ” ବା “ଲାର” ବୋଲି କହନ୍ତି। ଏହି ଲାର ବା ଲାରୀରେ ବସବାସ କରୁଥିବା “ପଲିବାସୀ (ଦେଲି ଲୋକ) କାଳକ୍ରମେ ଲରିଆ ବୋଲି ସର୍ବତ୍ର ପରିଚିତ ହେଲେ। ଏହି ଲରିଆମାନଙ୍କ କଥୁତ ଘରୋଇ ଭାଷା ହିଁ “ଲରିଆ ବୋଲି” ଅଟେ। ଯୁଗେ ଯୁଗେ ପଦରାଞ୍ଚଳର ଭାଷା ଓ ଭେଦ ମଫସଲର ଗୁଲିଚଳନ ଓ ଅନ୍ୟାନ୍ୟ କଥାଭାଷାଠାରୁ ଅନେକ ପରିମାଣରେ ପ୍ରଥକ୍ ରହି ଆସୁଅଛି। ତାଙ୍କର ପର୍ବପର୍ବାଣୀ, ସାମାଜିକତା ଓ ସାଂସ୍କୃତିକ ରୀତିନୀତି ସ୍ୱାଭାବିକ ରୂପେ ତତ୍ତ୍ୱପୂର୍ଣ୍ଣ ପରିବେଷଣୀ ଉପରେ ନିର୍ଭର କରୁଥିବାରୁ ସେମାନଙ୍କ ବିଷୟ ତଥା ଭାବନାରୁପ ଏକ ସ୍ୱତନ୍ତ୍ର “ବୋଲି”ର ଆବିଷ୍କାର ପଡ଼ିଛି ବହିଲେ ତଳେ। ଏଥିରେ ଅନେକଟି ଛତିଶଗଡ଼ୀର ଆଂଶିକ ପ୍ରଭାବ ଅନୁପ୍ରବେଶ କରିଛି ବୋଲି ସ୍ୱୀକାର କରାଯାଇପାରେ।

“ଯେଉଁ ଦେଶରେ କରକି ଘର  
ଅଧିକ ଆପଣା ଅଧିକର।”  
ଅତଏବ, ସପଲପୁରୀ ଓ ଛତିଶଗଡ଼ୀ ସମ୍ପର୍କରେ ଗଠିତ କଥୁତ ପଶ୍ଚିମାଞ୍ଚଳୀୟ ଉପଭାଷା ହିଁ “ଲରିଆ” ରୂପେ ପରିଚିତ।

ଏକ ଭାଷା ଓ ଏକ ଭେଷ୍ଟ ଏ ଦେଶକୁ ସାଦି ସନ୍ଦେଶବାରେ ଆମ ଜନପ୍ରିୟ ସର୍କାର ଯେତେ ବ୍ୟସ୍ତ; ତା ତୁଳନାରେ ଦୁପତ ଆମେ ସାଧାରଣ ଦେଶବାସୀ ଆସି ପ୍ରସ୍ତୁତ ହୋଇ ପାରୁନା। କାରଣ ଆମ ଭିତରେ ପୁରି ରହିଥିବା ଅଜ୍ଞତା, ଅଦୂରଦର୍ଶିତା ଓ ହାଦିକ ସଂକୀର୍ଣ୍ଣତା ହେଉଛି ପ୍ରଧାନ ଅଞ୍ଚଳୀୟ। ପୁଥିବାରେ ରଟି-ତାଟି- ଖଟି ଖାଇବାର ସମୟ ଆସିଛି। ଆମ ପରସ୍ପରକୁ ଠେଲାଇଲେ କରୁ ଜଣେ ଆସ ବଢ଼ିମା ଦେଖାଇବାର ଯୁଗ ନାହିଁ। କେହି କାହାକୁ ସ୍ୱାଗତ ନଶାଳବାକୁ ଲାଳାୟିତ ନୁହେଁ।

କଥାରେ ଅଛି : ଦେଶକେ ଫାକ୍, ନରକେ ବାକ୍।” ବାସ୍ତବିକ ଏହି ବିରାଟ ବିଶ୍ୱରେ ଭୁ-ପ୍ରକୃତି ପ୍ରାୟ ସର୍ବତ୍ର ସମାନ ନୁହେଁ। ସବୁଠି ବିନ ରାତି ଯେ ସମାନ ନୁହେଁ, ଏହା ଆଗରୁ ପ୍ରମାଣିତ ହୋଇ ସାରିଛି। ନଳବାୟୁ, ଭୌଗୋଳିକ, ରାଜନୈତିକ ପରିସ୍ଥିତିର ଆବେଷ୍ଟନୀରେ ପଡ଼ି ଦେଶ, ମହାଦେଶ ଓ ଖଣ୍ଡମଞ୍ଚଳ — ନଦ ନଦୀର ପୁଣି। ଦେଶବାସୁ ମିଳେ ଯେ — ଗୋଟିଏ ପାହାଡ଼ ବା ନରର ସୀମାବର୍ତ୍ତୀ ତଥା ନିକଟବର୍ତ୍ତୀ ଅନ୍ୟ ଏକ ପାର୍ଶ୍ୱରେ ଗୁଲିଚଳନ, କଥାଭାଷା ଓ ପ୍ରଶାସନିକ ବ୍ୟବସ୍ଥାର ଏତେ ପାର୍ଥକ୍ୟ ପରିଲକ୍ଷିତ ହୁଏ ଯେ, ସେମାନଙ୍କ ଭିତରେ ସୌପାଦୁଗ୍ୟ ଆଣିବା ବୁଝା ବେଷ୍ଟା ମାତ୍ର। ତଥାପି ମଣିଷ ମଣିଷ ଭିତରେ ଗୋପନ ବାଣୀ ଓ ଗୁହାଣୀକୁ ସବୁବେଳେ ବୁଝିବାକୁ, ବୁଝାଇବାକୁ ବେଷ୍ଟାକରି ଆସିଛି ଓ ଆସୁଛି। ଅତଏବ, ଦେଶରେ ଶାଶ୍ୱତ ଶାନ୍ତି, ମୈତ୍ରୀ, ଏମିକ୍ୟ ଛାପନ କରିବାକୁ ହେଲେ ଆମକୁ ସବୁବେଳେ ନିଜ ପଡ଼ୋଶୀର ଭାଷା ଓ ଭେଦ ସହିତ ସମିକ୍ଷ ସମ୍ପର୍କ ଛାପନ ଓ ଭାବ ବିନିମୟ କରିବା ଏକାନ୍ତ କାମ୍ୟ। ଏହା ମାଧ୍ୟମରେ ସୁନ୍ଦର ମୈତ୍ରୀ, ପ୍ରୀତି ପ୍ରତିଷ୍ଠିତ ହୋଇ ପାରିବ। ଧରନ୍ତୁ, ଓଡ଼ିଆ ଓ ଲରିଆ ଦୁଇଜଣ ବ୍ୟକ୍ତି ହାତ ବଳି ଗଲେ। ସେମାନେ କିଏ କ’ଣ କିଣିବେ ଭାବ ବିଚାର କଲେ। “ଓଡ଼ିଆ କହି କହି ମଲା, ଲରିଆ ପୁତ୍ର ହେଲେ ନେଲେ ଗଲା।” ଜଣେ ଲୁଗା କିଣିବାକୁ ମନ କଲେ ଅନ୍ୟ ଜଣକ “ଝିଡ଼ା”, ଜଣେ ଆଳୀ ପରିବେଷ୍ଟେ ମାଳୀ, “ଖୁରୀ”କୁ “ବଟକୀ”, “ଧୋତି”ବଦଳରେ “କରିଆ”, “ଭାଙ୍ଗ” ତାଗାରେ “ମାଖୁର”, “ଦାଆ” ବୋଲାଇ “ହୁପିଆ” ଓ “କୁଳା” କିଣିବା ବେଳେ “ସୁପା” ବୋଲି ଦୋକାନୀକୁ ଉଚ୍ଚରେ ଡାକିଲା। ସେମାନଙ୍କ ଭିତରେ କଥା କଥାକେ ମନ ବିଚିଡ଼ି ଏକ ସଙ୍ଗରେ ଆସିଲେ ନାହିଁ।



ଆରେ ଚଷା-ତମ ଆଡ଼େ ଯାହାକୁ ବନ୍ଦ ଖୁଲି ଗିନା  
ଆମ ଆଡ଼େ ତାହାକୁ କହୁଁ କ'ଣ,  
ଆରେ ଚଷା-ଆମ ଆଡ଼େ ଯାହାକୁ କହୁଁ ଶାଈ ଗୋରୁ  
ତମ ଆଡ଼େ ତାହାକୁ ବୁଦ୍ଧ କ'ଣ ।

ଏହି ସବୁ ପୁଷ୍ଟିରୁ ଆମକୁ ଆମ ଆଖପାଖର ସାଇ ପଡ଼ିଗାର ସହିତ  
ଭାବ ବିନିମୟ କରି ସହାବସ୍ଥାନ କରିବା ହେଲା ବିଧେୟ । ଶାନ୍ତ  
ପେଶ, ଭାଷା ନେଷର ଅଲୀକ ବିଭେଦ ବା ସଂକୀର୍ଣ୍ଣତା ରହିବା ଆସିବ  
ଶୁଭଙ୍କର ନୁହେଁ । ତେଣୁ ଆମର ଉପାଞ୍ଜ ଅଧିକାର ଲୋକେ ବିପରି  
ଭାବରେ ପୁଖ ପୁଖରେ ରହନ୍ତି; ତାହା ସନ୍ତୁଷ୍ଟତାର ସହିତ ବିଠିବାକୁ  
ହେଲେ ଶ୍ରେଷ୍ଠ ନେତ୍ର, ନିକୃଷ୍ଟ ହେଉ, ଯଥା ସମ୍ଭବ ତାଙ୍କ ଭିତରେ ଗଢ଼ି  
ଉଠିଥିବା ଗୋଟିଏ ସଂସ୍କୃତି ରହି ଆସିଅଛି - ଏ କଥାକୁ ଆମକୁ ଅବଶ୍ୟ  
ସ୍ୱୀକାର କରିବାକୁ ପଡ଼ିବ । ଯେଉଁ ସଂସ୍କୃତି କି ସେମାନଙ୍କୁ ଯୁଗ ଯୁଗ  
ଧରି ଆଶ୍ରୟ ଦେଇ ଆସିଛି । ଆଦିମ ପାର୍ଶ୍ୟ ଜନ ସମାଜର ପ୍ରାକୃତିକ  
ପରିବେଶ କେତେ ମହାନ ଓ ମହନୀୟ, କେତେ ରୁକ୍ଷ ଓ ରୁଦ୍ଧ, କେତେ  
ଶାନ୍ତ ଓ ସାବଲୀଳ ତାହା ନିମ୍ନୋକ୍ତ ପଦାବଳୀରେ ନିଶ୍ଚୟ ଉପଲବ୍ଧି  
ହୋଇ ପାରିବ ।

ବର୍ତ୍ତମାନ ପୁଖ ଓଡ଼ିଶାର ବସୁଧାପୀଠରେ ଅନେକ ଓଡ଼ିଆ  
ଭାଷାଭାଷୀ ଲୋକେ ରହି ଆସିଛନ୍ତି । ସେମାନେ ଗାନ୍ଧର୍ବଦିକ  
ବ୍ୟବହାର ହେତୁ ଗାନ୍ଧ୍ୟ ବାହାରେ ଥିଲେହେଁ ସମ୍ପୂର୍ଣ୍ଣ ଭାବରେ ଓଡ଼ିଆ  
ସଂସ୍କୃତିକୁ ଜଳାଞ୍ଜଳି ଦେଇପାରି ନାହାନ୍ତି । ଏପରି ପର୍ଯ୍ୟାୟରେ  
ଯାଉଥିବା ମଧ୍ୟପ୍ରଦେଶୀୟ ଫୁଲ୍ଲଣର ଅଧିକାର କଥା ଏଠାରେ ଧରି  
ନିଆଯାଇ । ସେହି ଲୋକଙ୍କ ପୁଗରେ ସଫଳପୁର, ଜଳାହାଣ୍ଡିର  
ସୀମାରେ ହିନ୍ଦୀ-ଓଡ଼ିଆ ସମ୍ମିଶ୍ରଣରେ "ଲରିଆ ବୋଲି" ଉପ  
ଭାଷା)ର ଉତ୍ପତ୍ତି । ଏହି ବୋଲି-ସାହିତ୍ୟର କେତୋଟି ସୁସ୍ଥାବ୍ୟ,  
ମନୋଜ୍ଞ ତଥା ପଲ୍ଲୀ ଜୀବନର ପ୍ରତୀକଧର୍ମୀ ଗୀତ ସବୁ ଉଦ୍ଧାର କରିବା,  
ଏହି ବୋଲିର ସ୍ୱରୂପ ପ୍ରସଙ୍ଗନ କରିବା ହେଲା ଏ ନିବନ୍ଧର ପ୍ରଧାନ  
ଲକ୍ଷ୍ୟ ।

ଯେପରି "କ୍ଷୀର ଓ ନୀର" ମିଳେଇ ଦେଲେ ଯେଉଁ ମଧୁର ସରପତା  
ତିଥାରି ହୁଏ, ତାହା ସାମାନ୍ୟ ରୂପେ ମଧୁ ଅତି ରୁଚିକର; ଠିକ୍ ସେହିପରି  
ଓଡ଼ିଆ+ହିନ୍ଦୀ=ଲରିଆ ବୋଲିର ପ୍ରକଳିତ ଭାବ ପଲ୍ଲୀ ନର-ନାରୀ  
ଭିତରେ ଅପୂର୍ବ ପ୍ରୀତି ସଥାର କରୁଛି । ଗୋଟିଏ ବଡ଼ ଝୁମେରୁ କୁଖର  
ଲୋକଗୀତରେ ଦେଖନ୍ତୁ :-

ରଙ୍ଗଲ୍ ଧୁଡ଼ି                  ପିଙ୍ଗଲ୍ ପାଟ୍  
ଝୁମେରୀ ବଦମ୍ ଫୁଲ୍,  
କାହୀଲେ ଆସେ ଯୁଡ଼ା ପାଟ୍ । ହୋ  
ଝୁମେରୀ ବଦମ୍ ଫୁଲ୍ । (ସୁଷା)  
କାହାଲେ ଆସେ ବଧଳା,  
କାହାଲେ ଯାବେ ବଧଳା,  
ରଜାର ବେଟୀ ଅଞ୍ଜଳା  
ଝୁମେରୀ ବଦମ୍ ଫୁଲ୍  
ରଜାର ଶୁଳ୍ ଅଲେ ସେନା ଆଟ ହୋ । ବା  
କାହାଲେ ଯାବେ ବୈଳା,  
ଫୁଲେ ଫୁଲେ ଝୁଲେ ଭେଉଁରା,  
କୁର୍ତ୍ତ କୁର୍ତ୍ତ ବାଏ କେହୁରା,  
ମନ ଭେଉଁରା ଯାବେନାଲେ କଳି ବାଷ୍ଟି ହାଟ ? । ୨।

ହୁଡ଼ାସଫର ଅଧିକରେ ଅବଶିଷ୍ଟ ଗନ୍ଧାଦାନର ନିର୍ଦ୍ଦିଷ୍ଟ ଅରଣ୍ୟ ପ୍ରଦେଶରେ  
ପୁଷ୍ପଗନ୍ଧ ଏକ ସୁପ୍ରସିଦ୍ଧ ସ୍ୱାଦିତ୍ୟାସିକ ପୁରୀ । ଏଠାରେ ମଧ୍ୟଯୁଗୀ  
ବୌଦ୍ଧଗଣ ବୀର ଦେଶପ୍ରେମୀ ସ୍ୱର୍ଗୀୟ ହତ୍ୟାସର ଦେବକ ଦ୍ୱାରା  
ଅବଶ୍ଳାପିତ ହୋଇଥିଲା । ଖର୍ଯ୍ୟୋଦସ ଗଡ଼ାବାରେ ଦିହାସ୍ତର ଆଲାର୍ଚ୍ଚନା  
ଶୁଳିଭ୍ସ ସହିତ ସହାବର ଶୋବାବରୀ ନଦୀ କୂଳରେ ଏକ ହୁମ୍ରକ

ସଂଗ୍ରାମ ହୋଇଥିଲା । ଏହି ସୁଖରେ ହତ୍ୟାସର ଦେବ ନିହତ  
ହେଲେ । ତାଙ୍କ ବିସୋଗରେ ତାଙ୍କର ଏକମାତ୍ର ବିଧବା ପତ୍ନୀ  
ଆଶାବତୀ(ମେସୀ) ଓ କନ୍ୟା ଅଞ୍ଜଳାବତୀର ଶୋକ ବିଗଳିତ ଦୁର୍ଦ୍ଦଶା  
ଲୋକଗୀତରେ ପରିଗତ ହୋଇପାରିଛି । ଏହି ଗୀତଟି ଭାବୁକ  
ଶୁଭ୍ରପକ୍ଷର ବିଶିଷ୍ଟ ପଦ "କମି ସ୍ୱାମୀ ପୁନା" (କମି ନାଟ)ରେ ଶୀଠିଲୁଖ୍ୟ  
କଲେ ଲୋକ ବୋଲନ୍ତି ।

ହାତୀ ଶାଳେ ହାତୀ ନାଣି                  ମୁଡ଼ା ଶାଳେ ମୁଡ଼ା ନାଣି  
କାନ୍ଦେ ରାଜୀ ମହଲ ଭିତରେ-ରେ-ଦୁମରେ ଗଢ଼େ ।  
ଝଲିଆ ମସୁର ନାଟେ ଶାଳେ ॥ମୁଷା॥  
ଏଇ ବାଟେ ଗଲେ ରଜା                  ଉଡ଼ାଇ ସମର ଧରା  
ମୁଞ୍ଚରେ କଲଣି-ପତା,  
ସେଇ କଥା ଝୁଲେ ମୋରୁ ନୟନେ-ରେ-ନିତି ସପନେ ।  
ଏବେ ମୁଣି ବୁଲୁଣେ ଅରଣ୍ୟ ॥୧॥  
କହୁଁ କହୁଁ ଶୁରିମାପ                  ନିଆଟ ପଡ଼େ ଉଆପ,  
କେତେ ରଟିବି ଉପାପ,  
ଗାଟିରେ ମୋର ନି ମାଡ଼େ ଝୁମୁରାରେ ପାହାଡ଼ି ତରା,  
ମନ ମୋର ଦେଉଛି ସାବରା ॥୨॥

x                  x                  x                  x  
ଉପରୋକ୍ତ କବିତା ଦୁଇଟିର ଆବୃତ୍ତି, ଓଡ଼ିଆ ଛନ୍ଦ ସାହିତ୍ୟର ଆବୃତ୍ତିତାକୁ  
ସୃଷ୍ଟି ଓ ସମ୍ପୂର୍ଣ୍ଣ ପ୍ରଥକ । ଏହାକୁ ଆଦିମ ଜନ-ଗୀତିର ଲୋକେ,  
ଝୁମେରୁ ଓ ବଡ଼ ଝୁମେରୁ ବୋଲି ନାମିତ କରି ଅଛନ୍ତି । ଓଡ଼ିଆ ଓ  
ଲରିଆ ମଧ୍ୟରେ ଯେଉଁ ତାରତମ୍ୟ ରହିଛି, ତାହା ନିମ୍ନୋକ୍ତ କେତୋଟି  
"ଲରିଆ ବୋଲି"ର "ପାଦେଶିଆ" ଗୀତକୁ ସହଜରେ ବୁଝିପାରିବେ ।  
ଉଦାହରଣ ସ୍ୱରୂପ ଯଥା ସମ୍ଭବ ଓଡ଼ିଆ ମୁଖାନ୍ତବାଦ କରି ପ୍ରସ୍ତୁତ  
କରାଗଲା ॥

**ଲରିଆ ଗୀତ**

ପୁ - "ମାରେ ଲେଦାମାରେ ଶିରାଲେ ଗଜା ବେଳ,  
                ମୁଞ୍ଚଗାଲୁ ହେଁ ତୋରୁ କୁନୀ  
                ଲଣେଲେ ନରିଆତେଲୁ ॥୧॥  
ଶ୍ରୀ - ଡ଼ଙ୍ଗରରେ ଯାଉଁ ଶାଉଁ ଅଞ୍ଜଳା  
                ତୋରୁ ଦିବିଲା କର ଦେବେ ଛୋକରା  
                ଶୋଳିଦି ଭଉଁରା ॥୨॥  
ପୁ - ପାନି ବରଷେ ଅରି ଖୋରିକେ,  
                ତୋରା ଶୋଳେବରୁ ଯାଉଁରେ ଛୋକରୀ  
                ଛରୁରୀ ଓଡ଼ିକେ ॥୩॥  
ଶ୍ରୀ - ପପରୀ ହେଁ ରିହତିକ୍ଷର ପାନିଦେ ଫଶିକ୍ଷ,  
                ପାନି ପତାକେ ବୋଲି ରେ ଛୋକରା,  
                ମୋରେ ଭାର୍ଯ୍ୟେ କଠିରୁ ॥୪॥  
ପୁ - ପିପରୁ କେ ପାନା ଝୁଞ୍ଚାଲେ ଚୋଲା,  
                ଚୋଲା ମୋକା ଆଦାମା ମନଶେ କେ ଭୋଲା ॥୫॥  
ଶ୍ରୀ - ଶାଏ ପାନା ଦୁରୁକି ଦାରେ,  
                ମାୟା ପାଲିତ ଲଗାକେ ମୁଞ୍ଚିଦାରେ ॥୬॥  
ପୁ - ଆନପରେ କୁହେହେ...କୁପାରି ଫରେ ମୁଲ୍,  
                ତୋରୁ ବର ବିଗଡ଼ୁ ଝୁଞ୍ଚୁରା...  
                ଅଡ଼େଇ ଲୋରୀ ଫୁଲ ॥୭॥

**ଓଡ଼ିଆ ଗୀତ (ମୁଖାନ୍ତବାଦ)**

ପୁ - ଲେଦାମାରି ସାରି କଥା ବେଲ ଶୋଞ୍ଚ ଦେବ ବେଳ)  
                କୁଟିଡ଼ କେଶରେ ତୋର ମାଖ ନଡ଼ିଆ ଭେଲ ॥୧॥  
ଶ୍ରୀ - "ଅଞ୍ଜଳା ଶାଈ ମୁଁ ଯାଣି ପଞ୍ଚେତେ,  
                କହିବୁ ତୋହର ନାନି ସଙ୍ଗରେରେ ନାପର,  
                ଭେଉଁରା ଶୋଳିବୁ ବୁଞ୍ଚେକେଇ ବନଞ୍ଚେତେ ॥୨॥

ପୁ—ଝରି ବର୍ଷା କରେ ହଳି ବଳି,  
ତେତେ ଶୁଣି ଯତକ୍ଷେ ଛରଲି, ଓଡ଼ିଛି ଛତୁରୀ,  
ଦେଖା ଦିଅ ଲୁକ୍ ନି ଚତୁରୀ) ॥୩॥

ଝୀ—ଢିଳି ଢିଳି ମୋ ମୁରା ଗରିଆ,  
ଭୋରିମଳ-ଜଳ-ଏ ତରିଆ)  
ପାଣି ପାଟ ଶୋପନ ବାରତା,  
ଏ ପରାଣେ ଦିଏ କେତେ ବ୍ୟଥା ॥୪॥

ପୁ—ପୀତ୍ତପଳ ପରେ ତିଆର ଦନା,  
ଅପବାଦ ହେଲେ ନାହିଁ ଶୋଚନା,  
ତୋରୁ ମୋର ନାମ ଧରି ଲୋ.....  
ଯିବୁ ଯଦି ଉଚ୍ଛା ଅଛି ସଙ୍ଗେ ଆପ.....  
ଗୁଲି ଯିମାଁ ବାଟ ଧରି ଲୋ ॥୫॥

ଝୀ—ପାନ ଖାଇ ପୁରୁଦିଲ,  
ଅଡ଼େଇ ଦିନିଆଁ ପୀରତି କଲ ଯେ,  
ଆଦା) ଡାଲା ତ ମୁଗୁଛି ଦେଇ ନାଗର ହୋ ॥୬॥

ପୁ—ଆମ୍ ଫଳେ କେରା କେରା,  
ଝୁମୁରି ଫଳେ ସୁପାଳି,  
ପିନି ନେଇଲେ ବନ୍ଦ କୁରା,  
ଫୁଲ ଫୁଟିଲେ ଛକୋରୀ ॥୭॥

**ସୁଆନା ଗୀତ :**

ଆରପନ୍ ମନ୍ ଲଗଧେ, ଦୁକେଳା ଗାଡ଼ି ଚଡ଼ତେ, ମୋର ସୁଆନା  
ଚଳିଯାତେ ଶକତି ବାଜାରୁ — ରେ ସୁଆନା, (ସୋଷା)  
ଶକତି ବାଜାରୁକେ ଲାତୁରେ ମୋରୁ....ସୁଆନା,  
ଖାଏବରୁ ଲାଗେ ମଜାଦାରୁ ।  
ମଜକେ ଘରୁକେ ବାତୁରେ ମୋର — ସୁଆନା  
ସ୍ବାୟ ଲଗେ ମୋର ବାରୁଦାରୁ ॥୧॥  
ଘରୁକେ ସିଆନା ମୋରେ ବଡ଼େ ଦଗାଦାର ରେ ସୁଆନା  
ତାରିବା ଲଗାଏ ହଜାରୁ ।  
ତିରିକେ ନନନ ମୋରୁ ବଡ଼େ ହାନିମାନୁରେ ସୁଆନା,  
ମଝା ନଦିଆଁ ମା ବଦାଧେ ମଝାଧାର — ରେ  
ସୁଆନା ।

ବାଉଁଳ ମାପରେ "ସୁଆ ନାଚ ଗୀତ" ଲିଖିଆ ପଞ୍ଚାବିନୀମାନେ ଗାଇ  
ଗାଇ ଗ୍ରାମାଣ୍ଡଳ ମାଗଣି । ଫସଲ କଟା ଶୀତୁଆ ପକାଳରେ ଦେହକୁ  
ତାଜା ରଖିବା ଲାଗି ସେମାନେ ତସର । ଏହା ଏକ ସମବେତ ଗୀତି  
ନୃତ୍ୟ (Folk Dance) । ଏହି ପ୍ରସଙ୍ଗ ସୁଆ ଗୀତଗିର ମନାମୁଖୀ  
ହେଲା ଯେ — "ମୋର ମନ ହେଉଛି ଯେ, ଏହି ବଳତା ଗେଲଗାଡ଼ିରେ  
ଏକାକି ଚଢ଼ି ଗଢ଼ି ବଜାର ମାଆ ଘରକୁ ଯାଆନ୍ତି । ଗଢ଼ି ବଜାରର  
ଲତୁମିଠେଲୁ ଅତି ଚମତ୍କାର । ଖାଇବାକୁ ଭାଗୀ ମଜା ଲାଗେ ।  
ମୋର ଗ୍ରହଣ ବଡ଼ ଦଗାଦାର ବ୍ୟକ୍ତି ଅଟନ୍ତି । ସେ ମୋ ପ୍ରତି ବାର  
ପ୍ରକାର ବାର କଥା କହନ୍ତି । ମୋର ଏ ନାରୀ ତତୁଟି କୁଆ । ମିଛ  
ମାୟାରେ ପଢ଼ି ମୁଁ ନର ଧାରରେ ଭାସି ଯାଉଛି । କେତେ ହାନି  
କପାଳୀ ଅଟେ ।

**ଲିରିଆ କର୍ମା ଗୀତ :**

ଚେତୁରୀ ହେ ବସୁରୁ ସପୁରୁ ଶୀତା,  
ଗୋଟୀ ମହାଲେ ନଦିରିଆ ସୋନୋ କେ ଶୀତା ॥  
ଲେନା ଲାନି ଦେ କହରିଆ ଯୋଡ଼ିକେ ମିଳନ୍ତରେ ॥୧॥

ଆମାକେ ଦାହୀ ବସେଲେ ଲିରିଆଁ,  
ଗାଡ଼ି ଲାଗୁଅ ଚେଶନେ ଲିଖାଲେ ଟିକିଆ ।  
ଲେନା ଲାନି ଦେ କହରିଆ ଯୋଡ଼ିକେ ମିଳନ୍ତରେ ॥୨॥

ଦାହାଗେଁ ରେଙ୍ଗେ ହଲାଏ ବୈଦ୍ୟାଁ  
ଖାଡ଼େ ରହବେ — ଛୋକରା ।  
(ଗୁଲ୍ ଗୁଲ୍ ଛୋକରା)  
ପୀତ୍ତପଳ କେ ଛୟା ॥୩॥

ଧନରେ ଲୁଏ ହଲାଏ କୁହୁନୀ,  
ତୋଳା ଲାଗିଯାଏ ରେ ଛୋକରା,  
ତିତୁଆ କେ ମହନୀ,  
କରିଆ ବୈଳା ମାଧେ ମେ ଟିକିଲା,  
ଖୋଲି ବୁଲେ ରେ ଛୋକରା ମାଡ଼ୀ ମେଁ ଡିଖଲା ॥୪॥  
ତରିଆ କେ ପାନି ଗରମ କରିଲେ,  
ମୋର ଦୁଃଖ କେ ସୁନେସା ଧରମ କରିଲେ, ॥୫॥

x x x x  
କର୍ମା ଗୀତ—'ଦଞ୍ଜନାଚ'ର ବୁଝା ବିଶେଷ :  
ହାତୀ ଲାଲ ପୁଡ଼ାଲାଲୁ, ଛକୋର ସିପାହୀଲାଲୁ  
ସତଖେ ଲମିଲେ କର୍ମାଦାର । ମଝାଦାଦଗେଁ....  
ସଙ୍ଗେ ସଙ୍ଗେ ଅଛେ କର୍ମାଦାର । ମଝାଦାଦଗେଁ....  
ଦୋଳା-ମୋଳା ଆଛା ଲଗେ ନନୀ ଶା,  
ମଜଳୀ ଝିଟାନେ ଯାବେ ସଙ୍ଗେ — ଆବେ ନନୀଗା ।  
x x x x

**(ସୁଆନା ବୁଝା)**

ଝୀ—କାହାଁ ରଥେ ମୁଗୁରୀ ମଜଳିଆଁ, କାହାଁ ରଥେ ଦୁଧାନୀଗୁ ।  
ପୁ—ଦହାମେଁ ରଥେ ମୁଗୁରୀ ମଜଳିଆଁ, ଭୀମୋରା ମେ ରଥେ  
ଦୁଧାନାର ।  
ଝୀ—କା ଗୁରା ଖାଏ ତୋରା ମୁଗୁରୀ ମଜଳିଆଁ, ଦୁଧ ପିଏ  
ଦୁଧାନୀଗୁ ।  
ପୁ—କୋନ୍ ଖୁଲିଯାଏ ମୁଗୁରୀ ମଜଳିଆଁ, ଗଜା ଖୁଲିଅଛେ  
ଦୁଧାନୀଗୁ ।  
ଝୀ—କିଟିନା ରୁପିଆ ତୋର ମୁଗୁରୀ ମଜଳିଆଁ, ଦଗ ରୁପିସା  
ଦୁଧାନୀଗୁ ।  
ପାଣ ରୁପିଆଁ ତୋର ମୁଗୁରୀ ମଜଳିଆଁ, ଦଗ ରୁପିସା  
ଦୁଧାନୀଗୁ ।

**ଲିରିଆ ରାମଲୀଳା ନୃତ୍ୟ :**

ରତନା କେ ନୈନା ବାଁକେ,  
ମୁନୀ ସଙ୍ଗ ବାଳକ୍ ହୋ କୀନ୍ କରେ ? (ପ୍ରେଷା)  
ରବି ଚକି ବୋଟ୍ ବଦନରେ ଶୋଭାରେ,  
ଖାମ-ଗଉରୁ ତନ ଥାଁକେ,  
ରତନା କେ ନୈନା ବାଁକେ ॥୧॥  
ଗୌତମ ମୁନୀ କେ ଗାନୀ ଅହଲ୍ୟା,  
ଉସୁମେଁ ଚରନ୍ ଛୁଆ ବୋ....ରତ୍ନା ବୋ ॥୨॥ .  
ଗାଜା ନନକ ଘର ବନମ୍ ବାନକୀ,  
ସୀତାଧାମ କେ ରାହୀ,  
ଶିଶି ଗନ୍ଧାନ୍ ବୋ ଗୋବର ମଜାଏ,  
ଲିଗେ ଧନୁସ୍ ଉଠାଇ ॥୩॥  
ଲିଖ୍ ଲିଖ୍ ଚିଠି ଡିଗେ ବନକ୍ ଜୀ,  
ସକ୍ ଗାଜା କେ ପାଶେ,  
ଲକାକେ ରାବନ୍ ଡେହୁଁ ବି'ଆସେ,  
ଶୁନେଏ ରଥ୍ ଉଡ଼ାକେ,  
ରତ୍ନାକେ ନୈନା ବାକେ ॥୪॥  
x x x x

ଉପରାଧିକାରୀ "ଲରିଆ ଶୀତ" ସମୂହ ଅନୁଧ୍ୟାନ କଲେ ସଞ୍ଚ ଅନୁମିତ ହୁଏ ଯେ - ସପକ୍ଷପୁର ବିଭା ଲୋକଗୀତ ପଦ ମଧ୍ୟପ୍ରଦେଶୀୟ ଛତିଶଗଡ଼ୀ ବୋଲି ଅନେକ ପରିମାଣରେ ଅପମିଶ୍ରିତ ହୋଇ "ଲରିଆ" ନାମରେ ଏକ ବୋଲିର ଉତ୍ପତ୍ତି ହୋଇଛି । ପ୍ରୋଫ ଉପାଧି ଅଧିକାର ଅଧିକାରୀମାନେ ସୁଦ୍ଧ ବିହାର କରିବାକୁ ଭାରି ଭଲ ପାଆନ୍ତି । ପରଦା ପ୍ରଥା ଏହି ସମାଜରେ କୁଶାପି ଦେଖାଯାଏ ନାହିଁ । ବିବାହ, ମେଳା ମଉସବରେ ଆବାଳ ବୁଦ୍ଧ ବନୀତା ନାନାବିଧ ବାଦ୍ୟଯନ୍ତ୍ର ସମ୍ବଳେ ଗୀତ ନାଚର ମସ୍ତୁଲରେ ନିଜକୁ ହରାଇ ଦେଇଥାନ୍ତି । ଏହି ଲରିଆ ଶୀତରେ ଯେଉଁପରି ଉଚ୍ଚିତ ଧର୍ମୀ ଶବ୍ଦ ଯୋଜନା ଓ ଭାବ ବ୍ୟଞ୍ଜନ ଉପଯୋଗ୍ୟ ଶ୍ରେୟ ରହିଛି; ତାହା ଯେ କୌଣସି କାବ୍ୟ ରସିକ, ଭକ୍ତ ବ୍ରାହ୍ମଣକୁ ଭାବ ବିହ୍ୱଳ କରିଦେବ, ଏଥିରେ ସନ୍ଦେହର ଅବକାଶ ନାହିଁ । ପରିଶେଷରେ

କହିବା ବାହୁଳ୍ୟ ଯେ, ଏ "ଲରିଆ-ବୋଲି"ର ଅନ୍ୟାନ୍ୟ ଉପାସକ ଲୋକଗୀତ, ଲୋକନୃତ୍ୟ, ଲୋକ ପ୍ରବାଦ (Pro-verb) ପଂକ୍ତ କବି ପରବର୍ତ୍ତୀ ନିବନ୍ଧରେ ଉଲ୍ଲେଖ କରାଯିବ । ଏ ଦିଗରେ ପୁଣି ସାହିତ୍ୟିକ ବହୁମାନେ ଯତ୍ନ ସାମାନ୍ୟ ଆଶ୍ରୟ ପ୍ରକାଶ କରିବେ ବୋଲି ଆଶା କରି ରହିଲି ।

ପରାପତି,  
 ସପକ୍ଷପୁରୀ ବଳା ବିକାଶ କେନ୍ଦ୍ର,  
 ସଂବଳପୁରୀ, ପୋ: ଅ: ଲକ୍ଷମଣ,  
 ଜି: ସପକ୍ଷପୁର, ଓଡ଼ିଶା ।



# ଗ୍ରାମେ ଗ୍ରାମେ ପରିଚେଷ୍ଟା

ଡକ୍ଟର ନାଗାୟା ହଜାରୀ ଡକ୍ଟର ପୁରୀପ ଚନ୍ଦ୍ର ହଜାରୀ

ପୁରୀ ଜିଲ୍ଲାର ନୟାଗଡ଼ ସବ୍‌ଡିଭିଜନ୍ ଅନ୍ତର୍ଗତ ବୁଢ଼ ଗ୍ରାମ କେଶରପୁର)ଠାରେ ଅବସ୍ଥିତ ସ୍ୱେଚ୍ଛାସେବୀ ସଂସ୍ଥା "ବ୍ରହ୍ମ ଓ ଜୀବନ ବନ୍ଧୁ" ଓଡ଼ିଶା ସରକାରଙ୍କର 'ପ୍ରକୃତି ନିର୍ମ', ଭାରତ ସରକାରଙ୍କର 'ବ୍ରହ୍ମ ନିର୍ମ' ଓ ନାଟିସଂଘର 'ପରିଚେଷ୍ଟା ସ୍ଲୋବାଲ୍-୫୦୦' ପୁରସ୍କାର ପାଇଛି । ଏହି ଅନୁଷ୍ଠାନ ପକ୍ଷରୁ ଜୁନ ୮, ୯, ୧୦ - ୩ ଦିନ ଓଡ଼ିଶା ବୁକ୍ସ ୧୭ଟି ଗ୍ରାମରେ ନିଜଲ ପୁରସ୍କା ଓ ବ୍ରହ୍ମ ଗୋପଣ ସମ୍ପର୍କରେ ପଚେତନତା ପୁସ୍ତି ପାଇଁ ପଦଯାତ୍ରା କରାଯାଇଥିଲା । ଗ୍ରାମଗୁଡ଼ିକ ହେଲା-ଅଖାରିଆ, ତମାପାଣ୍ଡି, ବନ୍ଧପାହି, ଧବଳେଇ, ବୁଡ଼ାବୁଡ଼ିଆଣୀ, ଟିକରପଲି, ଗଜଡ଼ପୁଟ, ନୂଆବନ୍ଧପାହି, ଗୋପବଣ, ବୁଡ଼ାବୁଡ଼ିଆଣୀ, ଗଡ଼ଖାଣି, ଲାଣ୍ଡିଗିରି, ନୂଆପାହି, ପୋଡ଼ାପାହି, ଓଷିଆ, ବାଣ୍ଡପୁର ଓ ବେନେଡ଼ି । ଏ ଅକ୍ଷରରେ ଧାନବୁଣା ଦୋରସୋରରେ ଲାଗିଥିବାକୁ ଦିନ ୧୧ଟାରୁ ୩ଟା ଓ ୭ଟାରୁ ୧୦ଟା ମଧ୍ୟରେ ପଢ଼ାଗୁଡ଼ିକରେ ଲୋକମାନେ ଯୋଗଦେଇ ପାରୁଥିଲେ । ୮ ଜଣ ପଦଯାତ୍ରୀ ସକାଳ ୬ ପଞ୍ଚା ୩୦ ମିନିଟରୁ ରାତି ୧୧ ପଞ୍ଚା ଯାଏ ଖରାରେ ଅବିଶ୍ରାନ୍ତ ଝାଳନାଳ ହୋଇ ପଦଯାତ୍ରା କରୁଥିଲେ । ୧୩ ବର୍ଷର ଜଣେ ବାଳକ ଏହି ପଦଯାତ୍ରାରେ ଯୋଗଦେଇ ପଦଯାତ୍ରୀମାନଙ୍କର ଉତ୍ସାହ ବଢ଼ନ କରିଥିଲା ।

ଏ ଅକ୍ଷରରେ ଗତ ୨ ବର୍ଷ ହେଲା ମରୁଡ଼ି ପଡ଼ିଛି । ଲୋକମାନେ ବୁଝିଥିଲେ ଯେ ବ୍ୟାପକ ନିଜଲ କ୍ଷୟ ଯୋଗୁଁ ଅନାବୁଝି ସବୁଛି । ପଦଯାତ୍ରୀବୃନ୍ଦ ବୁଝାଇଥିଲେ ଯେ କିଛି ଆମର ନା ।

ପଦଯାତ୍ରୀ ବଳ ଗ୍ରାମମାନଙ୍କରେ ନିମ୍ନଲିଖିତ ସ୍ତୋତ୍ରମାନ ଦେଇ ଗ୍ରାମ ପରିଚିତା କରିଥିଲେ :

- ବ୍ରହ୍ମ ଆମର ଜୀବନ ଧନ,
- ଯୋଗାଏ ମାଟି, ପାଣି, ପବନ ।
- ବ୍ରହ୍ମ ବିନା ବଞ୍ଚିବା ନାହିଁ,
- ବ୍ରହ୍ମ ଆମର ଜୀବନ ଭାର ।
- କିଛି ଆମର ଧନ ପତ୍ନୀ,
- ତାକୁ ଧ୍ୟାନ କଲେ ଆସେ ବିପଦ ।
- କିଛି ହୋଇଗଲେ ଶେଷ,
- ହୋଇବ ନାହିଁ ଆଉ ବୁଝ ।

ବଣ ପଶୁପକ୍ଷୀ ଆମର ସାଥୀ,  
ତାଙ୍କ ସୁଖରେ ଯିବାରେ ମାଟି ।

ସ୍ତୋତ୍ରମାନ ଦ୍ୱାରା ଲୋକମାନେ ଆକର୍ଷିତ ହେଉଥିଲେ ।

ପଦଯାତ୍ରୀ ବଳ ଲୋକମାନଙ୍କୁ ନିମ୍ନଲିଖିତମତେ ବୁଝାଇଥିଲେ । ଗଛ ପବନ, ପାଣି ଓ ମାଟି ଦିଏ । ଚା'ଛଡ଼ା ଖାଦ୍ୟ, ବସ୍ତ୍ର, ବାସଗୃହ ଉପକରଣ, ଗୋ ଖାଦ୍ୟ, ଔଷଧ, ଛାଇ ଦିଏ । ଅମ୍ଳଜାନ ଦିଏ । ଗଛ ବର୍ଷା କରାଏ । ମେଘର ନିର୍ମାଣ ବାସ୍ତ ନିଜଲ ଉପର ଦେଇ ଗଲାବେଳେ ଗଛମାନଙ୍କର ଶୀତଳତା ପାଇ ଘନୀଭୂତ ହୋଇ ବର୍ଷା କରାଏ । ଗଛମାନଙ୍କରୁ ମଧ୍ୟ ନିର୍ମାଣ ବାସ୍ତ ନିର୍ଗତ ହୋଇ ବର୍ଷା ହୁଏ । ପାହାଡ଼ରେ ଗଛ ଥିଲେ ତା' ଉପରେ ପତର ଶଯ୍ୟା ବିଛାଇ ହୋଇଥାଏ । ବର୍ଷା ହେଲେ ପାଣି ପତ ଶଯ୍ୟା ଉପରେ ଗଢ଼ି ଖନେ ମାଟିରେ ଭେଦେ । ଏହି ପାଣି ବର୍ଷାଦ୍ୱାରା ନିର୍ଗତ ହୁଏ । ବର୍ଷା ନଳ ଗଛ ଆହରଣ କରି ବର୍ଷାଦ୍ୱାରା ପର୍ଯ୍ୟାୟ ଖନେ ଏହି ଜଳକୁ ଛାଡ଼େ । ଏଥିରୁ ଝରଣା ଓ ବିରସ୍ତ୍ରାତା ନଦୀର ସୃଷ୍ଟି ।

ପାହାଡ଼ରେ ଗଛ ଥିଲେ ବର୍ଷା ପାଣି ପତ ଶଯ୍ୟା ଓ ଗଛମାନଙ୍କ ଉପରେ ପଡ଼େ । ତା' ଫଳରେ ମାଟି ଧୋଇ ହୁଏ ନାହିଁ । ପାହାଡ଼ରେ ଗଛ ନଥିଲେ, ବର୍ଷାରେ ମାଟି ଧୋଇ ହୋଇ ନଦୀର ଶଯ୍ୟାର ପତନ ଉପରକୁ ଉଠି ଆସେ ଓ ବଡ଼ି ପୁସ୍ତି ହୁଏ । ଜଳ ବିଦ୍ୟୁତ୍ ପ୍ରବଳର ଜଳ ଉତ୍ସାର ପୋଟି ହୋଇ ପଡ଼େ, ଜଳ ଉତ୍ସାରରୁ ପାଣି ବର୍ଣ୍ଣିଯାଏ । ଏହା ଫଳରେ ବିଦୁଳି ଉତ୍ପାଦନ ବର୍ଣ୍ଣିଯାଏ । ବର୍ଣ୍ଣିମାନ ହୀରାକୁଦ, ମାଛକୁଞ୍ଚି ଓ ବାଲିମେଳାଠାରେ ଏହା ହୋଇଛି । ତେଣୁ ବିଦୁଳିକାଟ ହେଉଛି । ବିଦୁଳିକାଟ ଯୋଗୁଁ ଶୁଣିଆଡ଼େ ଅସନ୍ତୋଷ ଓ ପ୍ରତିବାଦ ହେଉଛି । କିନ୍ତୁ ପାହାଡ଼ ଓ ଜଙ୍ଗଲରେ ଗଛବତୀ ଯୋଗୁଁ ଯେ ବିଦୁଳି ଉତ୍ପାଦନ ହୁଏ ପାଉଛି ଏ କଥା ଶୁଣି ବନ୍ଦ ଲୋକ ବୁଝୁଛନ୍ତି ।

ଅନେକ ଯାଗାରେ ଦେଖାଯାଉଛି ଯେ ଜଳର ଝର ଖନେ ଜଳକୁ ଖସି ଯାଉଛି । ଯାହା ଫଳରେ ନଳ କୁଅରେ ପାଣି ଆସୁ ନାହିଁ । ଓଷିଆ ଗ୍ରାମରେ ଏହା ଦେଖିଲୁ । କୁଅରେ ପାଣି ଚଳୁ ନାହିଁ । ପୋଖରୀରେ ପାଣି ଶୁଖି ଯାଉଛି । ଜଳର ଝର ଉପରକୁ ଉଠାଇବାକୁ ମାଟି ଗୋଟିଏ ବାଟ ରହିଛି । ତାହା ହେଉଛି-ବ୍ରହ୍ମ ଗୋପଣ ଓ ତାର ସଂରକ୍ଷଣ । ଗଛ ନିର୍ଦ୍ଦେ ବଞ୍ଚିବା ପାଇଁ ତାର ମୂଳ ପର୍ଯ୍ୟନ୍ତ ପାଣି ଆଣି ସଞ୍ଚି ରଖେ ।

ଜଳର ଚଳ ଉପରକୁ ଉଠାଇବା ପାଇଁ ଜଙ୍ଗଲ ସଂରକ୍ଷଣ ଓ ବୃକ୍ଷ ସଂରକ୍ଷଣ ଅପରିହାର୍ଯ୍ୟ ।

ଓଡ଼ିଶାରେ ୧୯୦୦ରୁ ୧୯୫୦ ମସିହା ପର୍ଯ୍ୟନ୍ତ ହାରାହାରି ବୃକ୍ଷିକାତ ଥିଲା ୨୦ ଲକ୍ଷ; ବିନ୍ଦୁ ୧୯୫୦ରୁ ୧୯୮୮ ମଧ୍ୟରେ ହାରାହାରି ବୃକ୍ଷିକାତ ୫୦ ଲକ୍ଷକୁ ଖସି ଆସିଲାଣି । ଜମେ ଏହା ଆହୁରି କମିଯିବ ଓ ଧାନ ବୃକ୍ଷ ହୋଇପାରିବ ନାହିଁ ବୋଲି ବୈଜ୍ଞାନିକମାନେ ପର୍ବେ ପଶି ବଜାଇଲେଣି ।

ରହମାଲ୍ ପର୍ବତର ପାଦ ଦେଶରେ ଓ ମଧ୍ୟରେ ଥିବା ଗ୍ରାମ ସବୁ ପଦଯାଗର ଅଞ୍ଚଳରେ ହୋଇଥିଲା । କେତେକ ଜାଗାରେ ଦେଖା ଯାଇଥିଲା ଯେ ପାହାଡ଼କୁ ମୂଳ ଉତୁଡ଼ା ହୋଇ ଗୁଲି ଯାଇଛି । ଧିରେ ମୂଳ ଗୁଲିଗଲେ, ପାହାଡ଼ରେ କେବଳ ମାଟି ଓ ପଥର ରହିବ । ବର୍ଷାରେ ଉପର ମାଟି ଧୋଇ ହୋଇଯିବ । ଉପର ମାଟିକୁ ସରମାଟି କୁହାଯାଏ । ୧ ଲକ୍ଷ ବହଜର ମାଟି ପୁଷ୍ଟି ହେବାକୁ ୨୦୦ ବର୍ଷ ଲାଗେ । ଜମିର ଉପର ୨୦ ଲକ୍ଷ ସରମାଟିରେ ହିଁ ଧାନ, ଗହମ, ମୁଗ ଆଦି ଫସଲ ଚାହୁଁ । ଏହିପରି ମାଟି ପତ୍ରକୁ ପୁଷ୍ଟି । ସରମାଟି ଗୁଲିଗଲେ ଗଛ ଲଗାଇଲେ ତାହା ବଞ୍ଚିବା ସମ୍ଭବ ନୁହେଁ । ତାପାନରେ ଲକ୍ଷା ପାହାଡ଼ମାନଙ୍କରେ ଗଛ ଲଗାଯାଉଛି । ସରମାଟି ଗୁଲିଯାଇଥିବାରୁ ତଳୁ ମାଟି ନେଇ ପାହାଡ଼ ଉପରେ ପକା ଯାଉଛି । ତଳୁ ପାହାଡ଼ ଉପରକୁ ପାଇବୁ ପାହାଡ଼ମଧ୍ୟରେ ପାଣି ନିଆଯାଇ ଗଛ ବଞ୍ଚା ଯାଉଛି । ଏହା ଏତେ ବ୍ୟସ୍ତ ବହୁଳ ଯେ ଭାରେ ପରି ଗରିବ ଦେଶରେ ବଞ୍ଚିବା ଅସମ୍ଭବ । ତେଣୁ ପଦଯାଗୀ ଦଳ ବାରମ୍ବାର ଗୋଟିଏ ବଥା ଉପରେ ଗୁରୁତ୍ୱ ଦେଉଥିଲେ । ମୂଳ ଆଉଥାଉ ଜଙ୍ଗଲ ସଂରକ୍ଷଣ କର ।

କୁନ୍ ୮ ତାରିଖ ଅପରାହ୍ନରେ ପଦଯାଗ ଆରମ୍ଭ ହୋଇଥିଲା । ୨୧ଟି ପରିବାର ବିଶିଷ୍ଟ ଅଖାରିଆ ଗ୍ରାମ ପଦଯାଗର ପ୍ରଥମ ଗ୍ରାମ ଥିଲା । ସତ୍ତାରେ ପ୍ରାୟ ୪୦ ଜଣ ଲୋକ ଯୋଗ ଦେଇଥିଲେ । ଗ୍ରାମ ନିକଟରେ ଥିବା ଦୁଆଡ଼ ନଦୀର ଉତ୍ତମ ପାର୍ଶ୍ୱରେ, ପୋଖରୀ ଦୁଡ଼ାରେ, ପଡ଼ିଆରେ କୃଷ୍ଣ ରୋପଣ କରି ତାର ସଂରକ୍ଷଣ କରିବାକୁ ପଦଯାଗୀବୃନ୍ଦ ଗ୍ରାମବାସୀଙ୍କୁ ଆହ୍ୱାନ ଦେଇଥିଲେ । ୩୦ଟି ପର ବିଶିଷ୍ଟ ଚମାପାଣି ଗ୍ରାମରେ ସେ ଦିନ ରାତି ୯ଟାରେ ପଞ୍ଚା ହୋଇଥିଲା । ପ୍ରାୟ ୩୦ ଜଣ ବ୍ୟକ୍ତି ସତ୍ତାରେ ଯୋଗ ଦେଇଥିଲେ ।

କୁନ୍ ୯ ତାରିଖରେ ପଦଯାଗୀ ଦଳ ୨୦ କି. ମି: ପଦଯାଗ କରିଥିଲେ । ବନ୍ଧସାହି ଗ୍ରାମ ଦେଇ ଯାଉଥିବା ବେଳେ ଧାନ ବୁଣୁଥିବା ଜଣେ ବୃକ୍ଷୀ ଆମକୁ ପଚାରିଲେ : "ଆପଣମାନେ କଂଗ୍ରେସ ନା ଜନତା ଦଳର ପ୍ରସ୍ତୁତ କରୁଛନ୍ତି ?" ଏଥିରେ ଆମେ ବିସ୍ମୃତ ହୋଇଯାଇଥିଲୁ । ସବୁ କଥା ଯେ ସ୍ୱାଧୀ ପାଇଁ ଓ ଗାଜନୀଟି ପାଇଁ ହେଉଛି ତାହା ଲୋକମାନେ ଭାବୁଥିବା କଥା ଏଥିରୁ ପ୍ରତିତ ହେଉଥିଲା ।

୨୫ଟି ପର ବିଶିଷ୍ଟ ଧବଳେଇ ଗ୍ରାମରେ ପୂର୍ବାହ୍ନ ୯ଟାରେ ପଞ୍ଚା ବସିଥିଲା । ଲୋକମାନେ ଧାନ ବୁଣାରେ ଲାଗିଥିବା ଯୋଗୁ ମାତ୍ର ୮ ଜଣ ସତ୍ତାରେ ଯୋଗ ଦେଇଥିଲେ । ତାପରେ ୨୨ଟି ପରିବାର ବିଶିଷ୍ଟ ବୁଗାଡ଼ିପଟା ଗ୍ରାମରେ ଦିନ ୧୧ଟାରେ ପଞ୍ଚା ହୋଇଥିଲା । ପାର୍ଶ୍ୱବର୍ତ୍ତୀ ଜଙ୍ଗଲର ସଂରକ୍ଷଣ କରିବାକୁ ଗ୍ରାମବାସୀ ନିଷ୍ପତ୍ତି ନେଇଥିଲେ । ଋଣପୁରରୁ ଓଡ଼ିଶା ପର୍ଯ୍ୟନ୍ତ ବିସ୍ତୃତ ରହମାଲ୍ ପର୍ବତର ଉତ୍ତର ଓ ଦକ୍ଷିଣରେ ଯଥାକ୍ରମେ ନୟାଗଡ଼ ଓ ବାଣପୁର ଅଞ୍ଚଳ ଅବସ୍ଥିତ । ଗହମହ ଗ୍ରାମ ଏହି ପର୍ବତର ପାଦ ଦେଶରେ ଅବସ୍ଥିତ । ପଦଯାଗୀ ଦଳ ବୁଝାଇଥିଲେ ଯେ, ଯଦି ଗହମହ ଗ୍ରାମ ସମ୍ପର୍କିତ ହୋଇ ଜଙ୍ଗଲ ପୁରୁଣା କରିବାକୁ ନାହାନ୍ତି ତେବେ ୨୦ ବା ୨୫ଟି ଗ୍ରାମ ପଦବଦ୍ଧ ହୋଇ ଜଙ୍ଗଲ ପୁରୁଣା କରିବା ଉଚିତ । ଏହି ଗ୍ରାମଠାରୁ ୧୫ କି. ମି: ଦୂରରେ ଥିବା ବୁଦ୍ଧଗିରି ପାହାଡ଼ ବିପରୀ ୨୨ଟି ଗ୍ରାମ ଦ୍ୱାରା ପୁରୁଣିତ ହୋଇଛି, ତାହା ଗ୍ରାମବାସୀଙ୍କ ଆଗରେ ଉପସ୍ଥାପିତ କରାଯାଇଥିଲା । ଏହା ଯଦି ସମ୍ଭବ ନହୁଏ, ଗୁଲି ବା ପାଣିଟି ଗ୍ରାମ ପଶିଲିତ ହୋଇ ଜଙ୍ଗଲ ପୁରୁଣା କରି ପାରିବେ । ନୟାଗଡ଼ ସର୍ବତ୍ରିକନର ୪ଟି ଗ୍ରାମ ଖଟିଆ, ମହୁଲିଆ,

ବେଗୁନିଆପାଟଣା ଓ ଗୋଡ଼ିମଡ଼ା ବିପରୀ ୮୦୦ ଏକର ଶାଳ ଜଙ୍ଗଲ ରକ୍ଷା କରିଛନ୍ତି, ତାହା ମଧ୍ୟ ଗ୍ରାମବାସୀଙ୍କ ସମ୍ମୁଖରେ ଉପସ୍ଥାପନ କରାଯାଇଥିଲା । ଏହା ଯଦି ସମ୍ଭବ ନହୁଏ, ମାତ୍ର ଗୋଟିଏ ଗ୍ରାମ ବିପରୀ ଜଙ୍ଗଲ ପୁରୁଣା କରିପାରୁଛି ତାହା ଉପସ୍ଥାପିତ ହୋଇଥିଲା । ଅନତି ଦୂରରେ ଥିବା ଚମସାହି ଗ୍ରାମବାସୀ ବିପରୀ ଏକାକୀ ୨,୦୦୦ ଏକର ଶାଳ ଜଙ୍ଗଲ ଓ ୧୦ ହଜାର ଏକର ଚଣଦା ଜଙ୍ଗଲ ପୁରୁଣା କରିଛନ୍ତି ତାର ଦୁଃଖୀତ ଲୋକମାନଙ୍କ ଆଗରେ ଉପସ୍ଥାପନ କରାଯାଇଥିଲା । ତଲାଗିବନ୍ଧ ଓ ସାନକୁତୁଣୀ ଗ୍ରାମବାସୀ ପ୍ରତ୍ୟେକେ ବିପରୀ ଜଙ୍ଗଲ ପୁରୁଣା କରିଛନ୍ତି ତାହା ମଧ୍ୟ ଲୋକମାନଙ୍କୁ ବୁଝାଇ ଦିଆଯାଇଥିଲା ।

ବୁଦ୍ଧ ଗ୍ରାମରେ ଠେଙ୍ଗା ପାଟି କରି ବିପରୀ ଜଙ୍ଗଲ ସଂରକ୍ଷଣ ହୋଇ ପାରିଛି ତାହା ବୁଝାଇ ଦିଆଯାଇଥିଲା । ପ୍ରତି ଦକ୍ଷ୍ୟାରେ ଦୁଇଟି ପରିବାରର ବରଣାରେ ଠେଙ୍ଗା ଆଉଯାଇ ରଖାଯାଏ । ତା' ପରଦିନ ସେ ଦୁଇଟି ପରିବାରରୁ ୨ ଜଣ ଯାଇ ସକାଳୁ ଦକ୍ଷ୍ୟା ପର୍ଯ୍ୟନ୍ତ ଜଙ୍ଗଲରେ ବୁଲି ଜଙ୍ଗଲ ପୁରୁଣା କରନ୍ତି ।

ଜଙ୍ଗଲର ପୁରୁଣା କରୁଥିବା ବେଳେ ଅନ୍ୟ ଗ୍ରାମର ଲୋକମାନେ ଆସି ଗଛ କାଟିଲେ ବି ଉପାୟରେ ଏ ସମସ୍ୟାର ସମ୍ମୁଖୀନ ହେବାକୁ ପଡ଼ିବ ବୋଲି ଗ୍ରାମବାସୀ ପ୍ରସ୍ତୁତ କରିଥିଲେ । 'ବୁଦ୍ଧ ଗ୍ରାମ ପରିକେଶ ଆନ୍ଦୋଳନ'ର କେତେକ ଅନୁସ୍ତୁତ ପକ୍ଷ ସମ୍ପର୍କରେ ପଦଯାଗୀବୃନ୍ଦ ପୁରୁଣା ଦେଇଥିଲେ । ଗୋଟିଏ ପକ୍ଷା ହେଲା, ଯେଉଁ ଗ୍ରାମରେ ଲୋକମାନେ ଗଛ କାଟିବେ ସେ ଗ୍ରାମକୁ ବହୁ ସଂଖ୍ୟାରେ ଯାଇ ଗ୍ରାମବାସୀଙ୍କୁ ବୁଝାଇବା, ସେ ଗ୍ରାମ ସଂକ୍ରମଣେ ଶୋଇ ରହିବା, ଅନପନ କରିବା ଇତ୍ୟାଦି । 'ବିପ୍ଳବୀ ଆନ୍ଦୋଳନ'ର ପକ୍ଷା ସମ୍ପର୍କରେ ମଧ୍ୟ ଲୋକମାନଙ୍କୁ ଅବହୀତ କରାଯାଇଥିଲା । ଗଛ କାଟିବାକୁ ଆସିଲେ, ଗଛକୁ ବୁଝାଇ ଧରିବା ଓ କହିବା "ଆମକୁ କାଟିଲେ ଯାଇ ଗଛକୁ କାଟିବ ।"

ତା'ପରେ ୧୩୦ ପର ବିଶିଷ୍ଟ ହରିଜନ ଗ୍ରାମ ଟିକରପଲ୍ଲୀରେ ଦିବା ୧୨ ସଞ୍ଜା ୩୦ ମିନିଟରେ ପଞ୍ଚା ହୋଇଥିଲା । ଘୋରାନଗୁଡ଼ିକ ଗୁଣି ଆବାଳ ବୁଦ୍ଧବନିତା ଗ୍ରାମର ଗଢ଼ସ୍ତ ସାହିର ବରଣାରେ ବନା ହୋଇଯାଇଥିଲେ । ଗ୍ରାମ ସତ୍ତାରେ ମହିଳାମାନଙ୍କର ଯୋଗଦାନ ପଦଯାଗୀମାନଙ୍କ ପାଇଁ ଉତ୍ତାପକର୍ମକାରୀ ଥିଲା । ପଦଯାଗରେ ଦେଖାଯାଇଥିଲା ଯେ ହରିଜନ ଓ ଆଦିବାସୀ ଗ୍ରାମମାନଙ୍କରେ ମହିଳାମାନେ ସତ୍ତାରେ ଯୋଗ ଦେଇଥିଲେ । ସର୍ବଶ୍ରୀ ଗ୍ରାମମାନଙ୍କରେ ଏହା ଦେଖାଯାଉନଥିଲା । ଏ ଦିଗରୁ ହରିଜନ ଓ ଆଦିବାସୀ ମହିଳାମାନେ ସର୍ବଶ୍ରୀ ଗ୍ରାମମାନଙ୍କର ମହିଳାମାନଙ୍କଠାରୁ ଅଗ୍ରଣୀ ଥିଲେ ।

ଏହି ଗ୍ରାମର ଲୋକମାନେ ଅଧିକଯୋଗ କରିଥିଲେ ଯେ ପାର୍ଶ୍ୱବର୍ତ୍ତୀ ପୋରୁଣି ପୁଣିଆ ଓ ବୁଝାଆପଲ୍ଲୀ ପାହାଡ଼ରେ ସରକାର ଶାଳ ଓ ଖଜୁରୀ ଗଛ କାଟି କାନ୍ଥ ଲଗାଉଛନ୍ତି । କେମେଟି ଗ୍ରାମରୁ ନଦିଯୋର ଗ୍ରାମକୁ ଫେରିଲା ବେଳକୁ ଦେଖୁକୁ ଯେ ବିକ୍ରୀଣ ଅଞ୍ଚଳରେ ଯେଉଁଠି ଶାଳ ଗଛ କଟାହୋଇ ଯାଇଛି ସେଠାରେ ସରକାରଙ୍କ ଦରଫରୁ କାନ୍ଥ ଲଗାଯାଇଛି । ପିଲ କଟା ହୋଇଥିବା ଶାଳ ଗଛକୁଟିକର ମୂଳ ଏପର୍ଯ୍ୟନ୍ତ ରହିଛି । ପିଲ ବାହାରିଛି । ଶାଳ କଟିବୁ ବନମାନଙ୍କ ମଧ୍ୟରେ ସର୍ବଶ୍ରୀ ଶ୍ରୀମ ବିଆଯାଏ । ଶାଳର ପତ୍ରରେ ଖାଲି କରି ଲୋକମାନେ ବଞ୍ଚନ୍ତି । ୧ କି. ଗ୍ରା: ଶାଳ ମଞ୍ଚିକୁ ୧ ବଜା ୨୫ ପରପାରେ ଲାଞ୍ଚିଗିରି ଗ୍ରାମର ଲୋକମାନେ ସରକାରଙ୍କୁ ବିକ୍ରୁଥିବାର ଦେଖୁକୁ । ଗଣେ ଲୋକ ୪ ଦିନରେ ମାତ୍ର ୧୨ରୁ ୧୫ କେ. ଡି: ଶାଳ ମଞ୍ଚି ଗୋଟାଇବା ସମ୍ଭବ ବୋଲି ଲୋକମାନଙ୍କଠାରୁ ଜାଣିଲୁ । ମହୁଳ ମଞ୍ଚି, ବୁଝା ମଞ୍ଚି, ବରଞ୍ଚି ମଞ୍ଚି କେ. ଡି: ଏକ ଚକାରେ ବିକ୍ରୁ ହେଉଥିବାର ଜାଣିଲୁ । ଶାଳ ମଞ୍ଚିକୁ ଚେକ ବାହାରେ । ଶାଳ ଗଛରୁ ଖୁଣା ବାହାରେ ଯାତାର କେ. ଡି: ୪୦ ବଜାକୁ ୨୦ ଚକାରେ ବିକ୍ରୁ ହେଉଥିବାର ଜାଣିଲୁ । ଶାଳ ଗଛ ପଡ଼ିତ କାନ୍ଥ

ବାଦୀମାନ ଗଛ କୌଣସି ଗୁଣରେ ତୁଳନୀୟ ନୁହେଁ । ତେବେ ସୁଦ୍ଧା ସରକାର ଏହାକୁ ବାଣିଜ୍ୟିକ ଭାବେ ବ୍ୟବହାର କରିବେ, ତାର କୌଣସି ମୁକ୍ତିପୁସ୍ତକ ବାବଦ ଆମେ ପାଉନୁ ନାହିଁ । ଏ ଅଞ୍ଚଳର ଜଣେ ଜଣାଳ ବିଭାଗ କର୍ମଚାରୀଙ୍କଠାରୁ ଜାଣିବାକୁ ପାଇଲୁ ଯେ, ଲୋକମାନେ ଗଛ କାଟି ନେତ୍ରସ୍ତ୍ରୀକୁ ଓ ଗାଳ ଜଙ୍ଗଲ ରହିବାର ସମ୍ଭାବନା ନଥିବାରୁ ସରକାର ସେ ଜାଗାରେ ବାନ୍ଧୁ ଲଗାଉଛନ୍ତି ।

ଏହି ଗ୍ରାମର ଲୋକମାନେ ଖଜୁରି ସମ୍ପର୍କେ ଶୁଣି ଛପର କରିଥିବାର ଦେଖୁଲୁ । ଲୋକମାନେ କହିଲେ ଯେ ସରକାର ଖଜୁରି ଗଛ କାଟି ବାନ୍ଧୁ ଲଗାଉଛନ୍ତି; ଆମେ ଆଜି ବେଠିଥିଲେ ସର ଛପର କରିବୁ ? ଖଜୁରି କୋଳି ବିକି ଆମେ ବଞ୍ଚୁଥିଲୁ । ଆମ ଜୀବିକା ଗଲା ।

ଦିନ ୨୯ତାରେ ୧୨୫ ଘର ବିଶିଷ୍ଟ ଗଉଡ଼ପୁଟ ଗ୍ରାମରେ ସଭା ହୋଇଥିଲା । ପ୍ରାୟ ୧୦୦ ଲୋକ ସଭାରେ ଯୋଗ ଦେଇଥିଲେ । ଏହି ଗ୍ରାମରେ ଜଣେ ପୁସ୍ତକ ପ୍ରସ୍ତୁତ କରିଥିଲେ ଯେ ଗରିବ ଲୋକମାନେ ଜଙ୍ଗଲରୁ କାଠ କାଟି ବିକି କରି ବଞ୍ଚୁଛନ୍ତି । ଜଙ୍ଗଲରେ କାଠ କଟା ବନ୍ଦ ହେଲେ ସେମାନେ କିପରି ବଞ୍ଚିବେ ? ପଦଯାତ୍ରୀ ଦଳ କହିଥିଲେ ଯେ ଯେତେବେଳେ ଜଙ୍ଗଲରୁ ଗଛ ଶେଷ ହୋଇ କେବଳ ମାଟି ଓ ପଥର ରହିବ ସେତେବେଳେ ଗରିବ ଲୋକମାନେ କିପରି ବଞ୍ଚିବେ ? ଆଉ ମଧ୍ୟ କହିଥିଲେ ଯେ ସ୍ଵାଧୀନତା ପୂର୍ବରୁ ଯେଉଁ ୨୨ କାଠ ଗୋଳ, ପିଆଗାଳ, ଶିଶୁ, କେନ୍ଦୁ ଆଦି ମନା ଥିଲା ତାହା ନକାଟି ଅନ୍ୟ ଗଛ କାଟି ରୁଜୁରାଣ ମେଞ୍ଚାଇବା ଚଳିତ ।

ସନ୍ଧ୍ୟାରୁ ରାତି ୧୦ଟା ପର୍ଯ୍ୟନ୍ତ ନୂଆବନ୍ଧୁଆଦି ଓ ଗୋଠବନ୍ଧୁରେ ସଭା ହୋଇଥିଲା ।

ଦୁଇ ୧୦ ତାରିଖ ଦିନ ପଦଯାତ୍ରୀ ଦଳ ୩୦ କି. ମି. ପଦଯାତ୍ରୀ କରିଥିଲେ । ୨୫ ଘର ବିଶିଷ୍ଟ ଆଦିବାସୀ ଗ୍ରାମ ବୁଢ଼ାବୁଢ଼ିଆଗାଠାରେ ଦିନ ୧୦ଟାରେ ସଭା ହୋଇଥିଲା । ପ୍ରାୟ ୨୦ ଜଣ ସଭାରେ ଯୋଗ ଦେଇଥିଲେ ।

ଦିନ ୧୨ତାରେ ଆଦିବାସୀ ଗ୍ରାମ ଗଡ଼ଗାଁରେ ପହଞ୍ଚିଥିଲୁ । ୧୨ ଘର ବିଶିଷ୍ଟ ଏହି ଗ୍ରାମରେ ପ୍ରାୟ ୧୫ ଜଣ ନରନାରୀ ସଭାରେ ଯୋଗ ଦେଇଥିଲେ । ବାଟରେ କେତେକ ପ୍ରକାଶ ଗାଳ ଗଛ କଟା ହୋଇ ପଡ଼ିଥିବାର ଦେଖୁଲୁ । ଗାଟିରେ ପେଟ୍ରୋମାଟ୍ଟ ଲାଇଟ୍ ଧରି ସଫାକର୍ମ ଭାବେ ଗଛ କଟାଯାଉଥିବାରୁ ଗ୍ରାମବାସୀମାନେ ପ୍ରତିରୋଧ କରିବାକୁ ସାହସ କରିପାରୁ ନଥିବାର ଜାଣିଲୁ । ବିଭାଗ ଗାଳ ଗଛ ଆଉ କୃତ୍ରିମ ଦେଖାଯାଉଛି । ସେ ସବୁ କଟା ପରିଲକ୍ଷଣୀ । ପିଆଗାଳ, ଶିଶୁ, ବାନ୍ଧଣ, ମଦୁଳ, କେନ୍ଦୁ, ଫାଣି, ପିମିଳି, ଖଇର, ଅପନ, ଦରିଡ଼ା, ବାହାଡ଼ା, ଜାମୁକୋଳି, ବେଲ, ଆସ, ପଣସ, ବାଉଁଶ, ବର, ଅସୁକ ଆଦି ଗଛ ଦେଖୁଲୁ । ଗଡ଼ଗାଁରେ କନ୍ଧମାନେ ବାସ କରୁଛନ୍ତି । ସେମାନଙ୍କ ପାଖିଆ 'ନାନୀ' । ଯୋର ଦାରିଦ୍ର୍ୟରେ ସେମାନେ କାଳାତିପାତ କରୁଛନ୍ତି । କେତେକ ଛୁଡ଼ିଆରେ ଭଜା ତାଟି କବାଟ ଲାଗିଥିବାର ଦେଖୁଲୁ । ଏହି ପାହାଡ଼ ପର୍ବତ ଘେରା ଛୋଟ ଗ୍ରାମଟିରେ ଶିଳିଡ଼ି ଆସ ପଣ(୮୦)କୁ ୧୨୩୩ ୫୦ ପଇସାରେ ବିକି ହେଉଥିବାର ଦେଖୁଲୁ । ଏଥିରୁ ଏମାନଙ୍କର ଶୋଚନୀୟ ଆର୍ଥିକ ପରିସ୍ଥିତି ସହଜରେ ଅନୁମେୟ ।

ତାପରେ ୧୫ଟି ପରିବାର ବିଶିଷ୍ଟ କନ୍ଧ ଗ୍ରାମ ଲାଞ୍ଜିଗିରିରେ ପହଞ୍ଚିଲୁ ଦିନ ୨୯ତାରେ । ସଭାରେ ପ୍ରାୟ ୪୫ ଜଣ ପୁରୁଷ ଓ ୩୧ ଯୋଗ ଦେଇଥିଲେ । ଜଣେ ୧୪ ବର୍ଷ ଝିଅଠାରୁ ଜାଣିଲୁ ଯେ ସେ ୧୫ ଦିନ ଦେଲା ଭାତ ଖାଇନାହିଁ । ଗ୍ରାମବାସୀମାନେ କହିଲେ ଯେ ସେମାନେ ବର୍ଷରେ ମାତ୍ର ୩ ମାସ ଭାତ ଖାଆନ୍ତି । ବାରଣ ଜଙ୍ଗଲର ଉପତ୍ୟକାରେ

ଧାନ ଜମି ଅତ୍ୟନ୍ତ କମ୍ । କର୍ମ ନିୟୁତ୍ତିର କୌଣସି ପୁସ୍ତକ ନଥିବାରୁ ଶୁଳକ ବିଶିଷ୍ଟକୁ ସେମାନଙ୍କ ହାତରେ ପଇସା ନାହିଁ । ୨୧ଟି ବାଉଁଶ ହାଣ୍ଡିଲେ ସେମାନଙ୍କୁ ୨୪୩ ମନୁରୀ ମିଳେ । ସେମାନେ ବୁଣା, କରବା, ପିଠକ, ସେତେବେଳା, କଷାଆଳୁ, କଞ୍ଚାଆଳୁ, ପିତା ମସୀଦା, ଓଲୁଅ, ସଲତା କାଠ, ଅରଗୁଣା ଫଳ, ବାଉଁଶ କରଡ଼ି, କର୍ଦ୍ଦା ମାଞ୍ଜି, ଆସ କୋଇଲି, ତିମିରି ଫଳ, ପିଆଳି ଫଳ, ସାରଣି ଫଳ, କଞ୍ଚାଟୋଳ, ଅଷାତୁଆ, କେନ୍ଦୁ, ଜାମୁକୋଳି, ଆସ, ପଣସ ଖାଇ ବଞ୍ଚୁଥିବାର ଜାଣିଲୁ । ଜଣେ ୨୪ ବର୍ଷ ବୟସ୍କ ଗୁରୁଣ୍ଡ ଯୁବକକୁ ପ୍ରତ୍ୟୁ ଅପେକ୍ଷାରେ ରହିଥିବାର ଦେଖୁଲୁ । ଓଡ଼ିଶା ତାତ୍ତ୍ଵଗଣନା ଏଠାରୁ ୧୪ କି. ମି. ଦୂର । ଗ୍ରାମବାସୀମାନେ ପଇସା ଅଭାବରୁ କଣ୍ଠୋଳ ଗହମ ବିଶିପାଗଣି ନାହିଁ । ବିନି କେବେ ଆପୁଛି ଜାଣିପାରନ୍ତି ନାହିଁ । ଅଧ ଲିଟର ବିଗୋସିନି ଆଳୁଅ ଜାଳିବା ପାଇଁ ଆଣନ୍ତି । କଣ୍ଠୋଳ ଦୋବାନ ଗ୍ରାମଠାରୁ ୧୦ କି. ମି. ଦୂର ।

ତାପରେ ପଦଯାତ୍ରୀ ଦଳ ଏକ ଉଚ୍ଚ ପର୍ବତର ଶିଖର ଦେଖିବୁ ପାଦ ଦେଖିବେ ଥିବା ଉପତ୍ୟକାକୁ ଓହ୍ଲାଇଥିଲେ । ବାଟରେ ଗଛରୁ ଜାମୁକୋଳି ଖାଇ କ୍ଷୁଧା ନିବାରଣ କରିଥିଲେ ।

ଅପରାହ୍ନ ୪ଟା ବେଳେ ୧୩ ଘର ବିଶିଷ୍ଟ କନ୍ଧ ଗ୍ରାମ ନୁଆସାହିରେ ସଭା ହୋଇଥିଲା । ପ୍ରାୟ ୨୦ ଜଣ ଯୋଗ ଦେଇଥିଲେ । ସେଥିରୁ ପିଲା ଥିଲେ ୧୨ ଜଣ । ସେମାନଙ୍କ ମଧ୍ୟରୁ ୮ ଜଣ ଲଜ୍ଜାଳୁ ଥିଲେ ।

୧୦ ଘର ବିଶିଷ୍ଟ ଆଦିବାସୀ ଗ୍ରାମ ପୋଡ଼ାସାହିରେ ସଭା ପାଳ କରି ଓଢ଼ିଆ ଫେଟ ଘରରେ ସଭା ହୋଇଥିଲା । ଶେଷୋକ୍ତ ଗ୍ରାମରେ ଅପରାହ୍ନ ୫ଟାରେ ମଧ୍ୟାହ୍ନ ଭୋଜନ ହୋଇଥିଲା ।

ତାପରେ ଗୋଡ଼ ଚଳୁ ନଥିଲେ ମଧ୍ୟ, ଅନ୍ଧାର ହୋଇଗଲେ ଜଙ୍ଗଲ ରାସ୍ତାରେ ବାଟ ଜଣା ନପଡ଼ିବା ଆଶଙ୍କାରେ ୬ କି. ମି. ଦୂରରେ ଥିବା ବାନ୍ଧପୁର ଗ୍ରାମ (୧୨୦ ଘର) ଅଭିମୁଖେ ଯାତ୍ରା ଆରମ୍ଭ କରିଥିଲୁ । ଗାଟି ୮ଟାରେ ଗଡ଼ାଧିକ ଲୋକ ଏହି ଗ୍ରାମ ସଭାରେ ଯୋଗ ଦେଇଥିଲେ । ପରିବେଶର ଦୁର୍ଦ୍ଦିନ ଅବସ୍ଥା ସମ୍ପର୍କରେ ଲୋକମାନଙ୍କ ମଧ୍ୟରେ କେତେକ ପରିମାଣରେ ସଚେତନତା ଥିଲେ ମଧ୍ୟ, ସେମାନଙ୍କୁ ସଜାଡ଼ିତ କରି ପରିବେଶର ସୁରକ୍ଷା ପାଇଁ ସାମୁଦ୍ରିକ ପଦକ୍ଷେପ ନେବା ପାଇଁ ନେତୃତ୍ଵର ଅଭାବ ମର୍ମେ ମର୍ମେ ସମସ୍ତେ ଅନୁଭବ କରୁଥିବା ଜଣାପଡ଼ିଲା । ଏହି ଗ୍ରାମକୁ ଦୁଇଟି ରାଜନୈତିକ ଦଳ ଦୁଇଟି ମୁଖ୍ୟୋପାଧିକାର ଶିବିରରେ ପରିଣତ କରିଛନ୍ତି । ଗ୍ରାମରେ ଏକତା ନଥିଲେ କୌଣସି ଉନ୍ନତିମୂଳକ ବାଣିଜ୍ୟ କରିବା ସମ୍ଭବ ନୁହେଁ ।

ରାତି ୯ଟା ୩୦ ମିନିଟରେ ଏହି ଗ୍ରାମରେ ସଭା ପାଳ କରି ୪ କି. ମି. ଦୂରରେ ଥିବା ଚେନେଡ଼ି ଗ୍ରାମ (୧୦ଘର) ଅଭିମୁଖେ ପଦଯାତ୍ରୀ ଦଳ ଯାତ୍ରା ଆରମ୍ଭ କରିଥିଲେ । ୧୦ ଘଣ୍ଟା ୩୦ ମିନିଟରେ ଗ୍ରାମରେ ପହଞ୍ଚି ସଭା କରିଥିଲେ । ପ୍ରାୟ ୨୦ ଜଣ ବ୍ୟକ୍ତି ଯୋଗ ଦେଇଥିଲେ ।

ଏହି ପଦଯାତ୍ରୀରୁ ଅନୁଭୂତ ହେଲା ଯେ ପରିବେଶର ସଂରକ୍ଷଣ ପାଇଁ ନିମ୍ନଲିଖିତ ୩ଟି ପଦକ୍ଷେପ ଅପରିହାର୍ଯ୍ୟ ।

- (୧) ଲୋକମାନଙ୍କ ମଧ୍ୟରେ ପରିବେଶ ସଂରକ୍ଷଣ ପାଇଁ ଚେତନା ପୁଞ୍ଜି କରିବା ।
- (୨) ଲୋକମାନଙ୍କୁ ସଂଗଠିତ କରିବା ।
- (୩) ଲୋକମାନଙ୍କ ସାହାଯ୍ୟରେ ପରିବେଶ ସଂରକ୍ଷଣ କରିବା ଓ ବ୍ରୁଷ ଗୋପଣ କରିବା ।

ରାଜନୀତି ବିଜ୍ଞାନ ବିଭାଗ,  
ଉତ୍କଳ ବିଶ୍ଵବିଦ୍ୟାଳୟ ।

# ଓଡ଼ିଶାର ମଧ୍ୟ ବଂଶ

ଡକ୍ଟର ସତ୍ୟନାରାୟଣ ରାଜଗୁରୁ

କୋରାପୁଟ ଜିଲ୍ଲାରେ ମାଛକୁଣ୍ଡ-ଉନପୁରାଠାରୁ ଘେରି ଗ୍ରୀ: ୧୨ଶ-୧୩ଶ ଶତାବ୍ଦୀରେ ଉତ୍କଳର ଏକ ବିଭବଶାଳୀ ସାମନ୍ତ ରାଜ୍ୟ ଗଠିତ ହୋଇଥିଲା । ସେଠା ରାଜାମାନେ 'ମହ୍ୟବଂଶୀୟ' ନାମରେ ପରିଚିତ ହେଉଥିଲେ । ଉତ୍କଳର ପ୍ରାଚୀନ ଗଙ୍ଗ ରାଜାମାନଙ୍କ ସଙ୍ଗେ ମଧ୍ୟ ତାଙ୍କର ବୈବାହିକ ସମ୍ପର୍କ ସ୍ଥାପିତ ହୋଇଥିଲା ।

ସେହି ରାଜ୍ୟର ନାମ ଥିଲା, 'ଓଡ୍ରବାଟି' । କାଳକ୍ରମେ ତାହା ଓଡ୍ରତୀର୍ଥୀ ନାମରେ ପରିଚିତ ହେଲା । ସେଠା ରାଜ ବଂଶର ରାଜାଙ୍କ ଉତ୍ପତ୍ତିରେ ରାଜା ଅର୍ଜୁନ ଦେବଙ୍କର ଏକ ତାମ୍ର ଶାସନରେ ଯାହା ଲେଖା ଅଛି, ତାହା ନିମ୍ନରେ ଚିତ୍ରୁତ ହେଲା -

ପୂର୍ବେ ଅତି ପୁତ୍ର ବଶ୍ୟପଙ୍କଠାରୁ ନାରଙ୍ଗ ମୁନି କନ୍ଦୁରାଜ କରିଥିଲେ । ସେ 'ମହ୍ୟ ନାମକ ମହାନଦୀ ନିକଟେ ମହାନଗରରେ ତପସ୍ୟା କରିବାକୁ ଗଲେ । ସେହି ସ୍ଥଳେ ସାଧିକା ନଦୀ 'ମୁକୁନ୍ଦ ଗିରି' ନାମକ ପର୍ବତରୁ ବହି ଅସୁଥିଲା ଓ ମହ୍ୟ ନାମରେ ପରିଚିତ ଥିଲା । ନାରଙ୍ଗ ମୁନି ସେହି ନଦୀ ତଟେ ଅଶ୍ରମରେ ଘୋର ତପସ୍ୟା ଅରମ୍ଭ କଲେ । ଏହା ଜାଣିପାରି ଦେବତାଙ୍କ ରାଜ୍ୟ ମନରେ ଭୟ ସମ୍ଭର ହେଲା - କାନେ ସେ ତାଙ୍କଠାରୁ ରାଜ୍ୟ-ପଦବୀ ଛଡ଼ାଇ ନେଇ ପାରନ୍ତି । ତେଣୁ ସେ ମୁନିଙ୍କ ତପସ୍ୟା ରଙ୍ଗ କରିବା ନିମନ୍ତେ ତୁତ୍ୟ ପରାୟଣୀ ସୁତରା ସୁର୍ଗ ଅପସରା ମନୁଷ୍ୟୋଷକୁ ପଠାଇଲେ । କାମଦେବିନୀଙ୍କ ତୁତ୍ୟ-ଗାତରେ ବିମୋହିତ ନାରଙ୍ଗ ମୁନିଙ୍କ ମତିଭ୍ରମ ହେଲା । ତାଙ୍କର ବାର୍ଯ୍ୟ ସ୍ମୃତିତ ହେବାରୁ ତାହା ସେ ନଦୀ ଉତ୍ତରେ ନିଷେପ କଲେ । ତାଙ୍କର ତପସ୍ୟା ରଙ୍ଗ କରିଥିବାରୁ ମୁନି କ୍ରୋଧରେ ଅପସରାଙ୍କୁ ଶପ ଡେଲେ 'ମହ୍ୟ ହୋଇ ରହ' । ଦେବାଙ୍ଗନା ମନୁଷ୍ୟୋଷ ମହ୍ୟ ଗୁପ୍ତରେ ନଦୀରେ ରହି ରଖିକ ଅନେକ ବାର୍ଯ୍ୟ ପାନ କରି ସଙ୍ଗେ ସଙ୍ଗେ ଏକ ପୁତ୍ର ପ୍ରସବ କଲେ । ସେହି ସ୍ଥାନରେ ନାରଙ୍ଗ ମୁନି ତପସ୍ୟା କରୁଥିଲେ ତାହା ଅଦ୍ୟାପି 'ମହ୍ୟକୁଣ୍ଡ' ନାମରେ ଚିହ୍ନିତ ହୁଏ ।

ଅପସରାଙ୍କ ଗର୍ଭରୁ ସେହି ତେଜସ୍ଵୀ ପୁତ୍ର ଜାତ ହେଲେ ତାଙ୍କ ନାମ ହେଲା 'ସତ୍ୟନାରାୟଣ' । ମହ୍ୟ ରାଜବଂଶର ସେ ଅତି ପୁରୁଷ । ସେ ଥିଲେ ତ୍ରିକାଳରୁ ଏବଂ ଅତୁଳ ବିକ୍ରମଶାଳୀ । ତାଙ୍କର ବଂଶ ପ୍ରତିଷ୍ଠା ଓ ବଳ-ବିକ୍ରମ ସମ୍ପ୍ରତ ପାଇ ତତ୍କାଳୀନ ଉତ୍କଳର ମହାରାଜା (କେୟସେନ) ସ୍ଵାୟଂ ବୃମ୍ଭା ପ୍ରଭାବତୀଙ୍କ ସଙ୍ଗେ ସତ୍ୟନାରାୟଣଙ୍କ ବିବାହ ପଞ୍ଚମ କଲେ । ଏହାପରେ ସେ (ସତ୍ୟନାରାୟଣ)ଙ୍କ ରାଜ୍ୟଭିତ୍ତେକ ଓଡ୍ରତୀର୍ଥରେ ଅନୁଷ୍ଠିତ ହେଲା ।

ମହ୍ୟବଂଶର ବହୁ ନୁପତି ଉତ୍କଳର ଉପାନ୍ତ ରାଜ୍ୟର ଉତ୍ତର ଭୂମି ଓଡ୍ରତୀର୍ଥରେ ରାଜତ୍ଵ କରୁଥିଲେ । ସେ ବଂଶର ଏକ ଦୀର୍ଘ ତାରିଖା ଉପରୋକ୍ତ ତାମ୍ର ଶାସନରେ ଖୋଦିତ ହୋଇଅଛି, ପଥ-

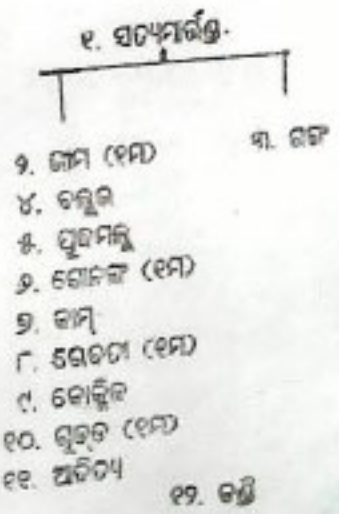

- ୨. ଜାମ ଦେବ
- ୪. ବକୁର
- ୫. ପୁଞ୍ଜମରୁ
- ୬. ଗୋନଙ୍କ (ଦେବ)
- ୭. କାମ୍
- ୮. ଶେତଳା (ଦେବ)
- ୯. ବୋହିକ
- ୧୦. ଗୁରୁତ (ଦେବ)
- ୧୧. ଅତିତ୍ୟ
- ୧୨. ବଞ୍ଚି

୧୩. ଜାମ ଦେବ

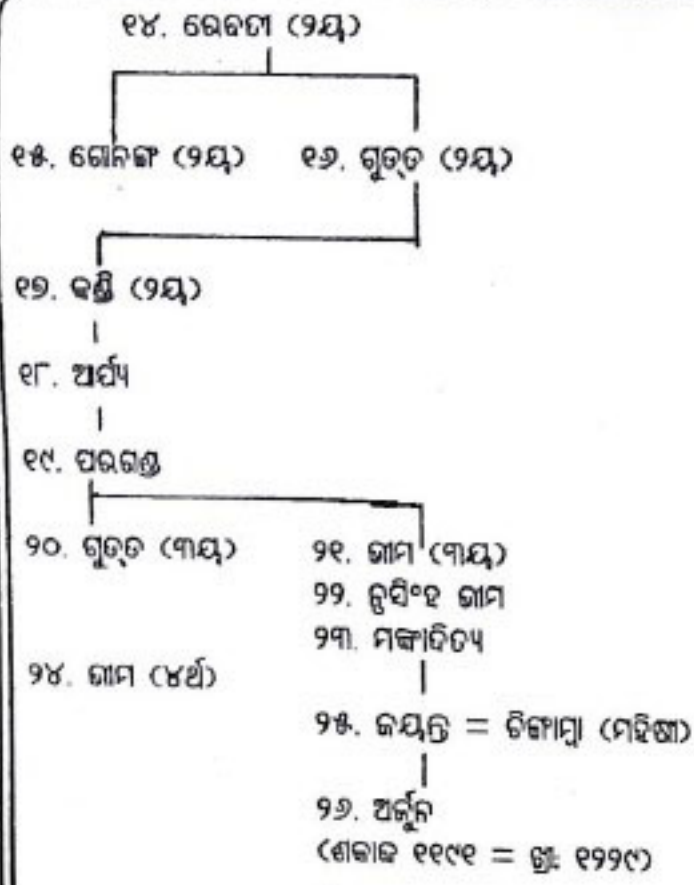

ଶେଷୋକ୍ତ ରାଜା ଅର୍ଜୁନଙ୍କ ଡାମ୍ ଶାସନରେ ତାଙ୍କର ରାଜତ୍ୱ କାଳ ନିମ୍ନୋକ୍ତ ଶ୍ଳୋକରୁ ଜଣାଯାଏ—

ଶାକାବେ ଚନ୍ଦ୍ର-ରାହୁ-କ୍ଷିତି-ଶଶି  
 ଗଣିତେ ପାଞ୍ଚୟାୟାଂ ତୃତୀୟା  
 ବୈଶାଖେ ମାସି ତପ୍ୟାଂ ରବି ସୁତ  
 ଦିବସେ ମସ୍ୟାବଂଶାର୍ଜୁନେଶଃ ।

ଅର୍ଥାତ୍ ୧୧୯୧ ଖ୍ରୀଷ୍ଟାବ୍ଦ ବୈଶାଖ ମାସ ଅଷ୍ଟୟ ତୃତୀୟା ଶନିବାର ଦିନ ତାଙ୍କ କ୍ରିୟା ପାଇଁ ବେଦାଧ୍ୟାୟା ବ୍ରାହ୍ମଣ ପଣ୍ଡିତଙ୍କୁ ବିଧିନିଅମନରୁ ଅଣାଇ ସେ 'କୟନ୍ତ ନାରାୟଣ' ନାମରେ ଏକ ବ୍ରାହ୍ମଣ ଶାସନ ଦାନ କରିଥିଲେ । ସେହି ଦାନଟି 'ଅଷ୍ଟୟ

ତୃତୀୟା' ପୁଣ୍ୟ ତିଥିରେ ପ୍ରଦାନ ହୋଇଥିଲା । ବୈଶାଖ ଶୁକ୍ଳ ତୃତୀୟା ଦିନ ଓଡ଼ିଶାରେ ଶ୍ରୀ ଜଗନ୍ନାଥଙ୍କ ନନ୍ଦିଘୋଷ ରଥରେ ଅଖ ଲାଗେ । ବୋଧହୁଏ, ଓଡ଼ିଶାରେ ମଧ୍ୟ ଶ୍ରୀଜଗନ୍ନାଥଙ୍କ ରଥଯାତ୍ରା ଅତ୍ୟନ୍ତ ସହକାରେ ପାଳିତ ହେଉଥିଲା । ତେଣୁ ରାଜା ଅର୍ଜୁନ ଦେବ ବେଦାଧ୍ୟାୟା ବ୍ରାହ୍ମଣମାନଙ୍କୁ ଅଣାଇ ଶ୍ରୀଜଗନ୍ନାଥଙ୍କ ରଥଯାତ୍ରାର ଅରମ୍ଭ କାଳରେ ଦାନ ଦେଇଥିଲେ । ଅଳ୍ପ ସେହି ରାଜବଂଶର ଚିହ୍ନ ନାହିଁ । ତଥାପି ମାତ୍ରକୁଣ୍ଡ କଳପ୍ରପାତ ଉତ୍କଳରେ ମସ୍ୟା ରାଜବଂଶର ସ୍ମୃତି ବହନ କରି ଦକ୍ଷିଣ ଓଡ଼ିଶାକୁ ବିଦ୍ୟୁତାଲୋକ ଦାନ କରୁଛି ।

ଓଡ଼ିଶାର ସେହି ମସ୍ୟାବଂଶୀୟ ରାଜାମାନେ ସିଂହାଚଳ ମନ୍ଦିରରେ ପ୍ରଭୁର ଦାନ କରିଥିବା ଶିଳାଲିପିମାନଙ୍କରୁ ପ୍ରକଟିତ ହୁଏ । ପୁରୀର ଶ୍ରୀଜଗନ୍ନାଥ ମନ୍ଦିରରେ ମଧ୍ୟ ସେହି ରାଜବଂଶର କୟନ୍ତ ନାମକ ଜଣେ ରାଜା ମହାଦାପ ଶ୍ରୀ ମନ୍ଦିରରେ ଦାନ କରିଥିବା ପ୍ରସଙ୍ଗ ସେଠାରେ ପାତାଳେଶ୍ୱରଙ୍କ ମନ୍ଦିରର ଭିତ୍ତିଗାତ୍ରରେ ଗୋଟିଏ ଶିଳାଲେଖ ଖୋଦିତ ହୋଇଅଛି । ସେହି ଲିପିର ଉର୍ଦ୍ଧ୍ୱଭେଗରେ ଦୁଇଟି ମସ୍ୟା ଅତି ସୁନ୍ଦର ଗାବେ ଖୋଦିତ ହୋଇଅଛି । ଅଦ୍ୟାବଧି ସେ ଲିପିଟି କେହି ପଠ କରିପାରି ନଥିବା ଜଣାଯାଏ । କାରଣ ତାହା ଦକ୍ଷିଣ ଭାରତୀୟ ଲିପିରେ ଖୋଦିତ ହୋଇଅଛି । ପାତାଳେଶ୍ୱର ମନ୍ଦିରର ଅଧୀନିଆ କାଳରେ ଏ ଲିପିଟି ଅଳ୍ପ ଉଚ୍ଚରେ ଥିବାରୁ ଏ ଲେଖକ କେତେବର୍ଷ ପୂର୍ବେ ସେଥିରୁ ଅଳ୍ପ କେତେକ ଅଂଶ ମାତ୍ର ପାଠ କରିବାକୁ ସମର୍ଥ ହୋଇଥିଲା । ସେଥିରେ ମସ୍ୟାବଂଶୀୟ ରାଜା କୟନ୍ତରାଜଙ୍କ ନାମ ଏବଂ ବଦମ୍ବଗିରି ଉଲ୍ଲେଖ ଥିବା ସେହି ଅଂଶିକ ପାଠରୁ ପ୍ରକଟିତ ହୋଇଥିଲା । କୟନ୍ତରାଜ ଅର୍ଜୁନ ଦେବଙ୍କ ପିତା ପ୍ରାୟ ଖ୍ରୀ: ୧୨୦୦ ରେ ଜାଣିତ ଥିଲେ ।

ପୁଣୀ ମନ୍ଦିରର ଚତୁର୍ଦ୍ଧିଗରେ ଯେଉଁ ମନ୍ଦିର ଗୁଡ଼ିକ ଅଛି, ସେଥିରେ ବହୁ ସଂଖ୍ୟାରେ ଶିଳାଲେଖମାନ ଥିବା ଜଣାଯାଇଛି । କିନ୍ତୁ ସେହି ଲିପିଗୁଡ଼ିକର ଶୁଦ୍ଧପାଠ ନ ହେବା ପାଏ ଓଡ଼ିଶାର ଏକ ସୁବର୍ଣ୍ଣ-ପୁଗ-ଇତିହାସ ଲୁଚାଇଦିତ ହୋଇ ରହିଥିବ । ଶ୍ରୀମନ୍ଦିରର ପ୍ରତ୍ନସମ୍ପଦ ଚର୍ଚ୍ଚମାନ କେନ୍ଦ୍ର ସରକାରଙ୍କ ପ୍ରତ୍ନତତ୍ତ୍ୱ ବିଭାଗ ଅଧୀନରେ ଥିବାରୁ ଓଡ଼ିଶାର ସାଧାରଣ ପଣ୍ଡିତମାନେ ତାହା ପାଠ କରି ପ୍ରକାଶ କରିବା ସମ୍ଭବ ହେଉନାହିଁ ।

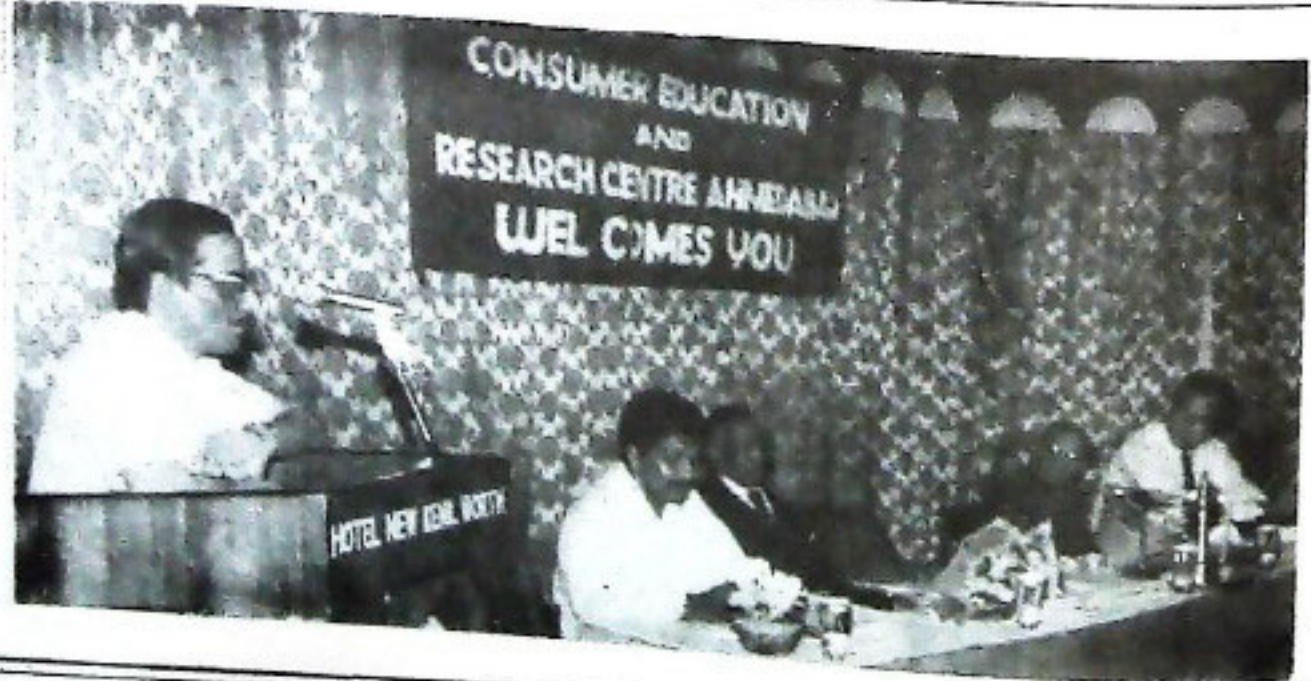



ସର୍ବନିମ୍ନ ମତୁରୀ ଆଇନ :

# ପ୍ରୟୋଜନ ଓ ପରିପାଳନ

ଶ୍ରୀ ମୁରାରି ଜେନା

### (୧) ସର୍ବନିମ୍ନ ମତୁରୀ କାହିଁକି ?

ପ୍ରାୟ ଦେକାଦଶ ବର୍ଷ ଧରି ଆମ ଦେଶ ବ୍ରିଟିଶ ଶାସନାଧୀନ ହେବା ଫଳରେ ଆମ ଦେଶର ନିୟୋଜକମାନେ ଭିନ୍ନ ମନୋଭୁତ୍ତି ପୋଷଣ କରି ଆସିଥିଲେ । ଏଣୁ ଏହା ଫଳରେ ସାଧାରଣତଃ ଶ୍ରମିକମାନଙ୍କୁ ବେଠି ଶତାଳବା, ଅଳ୍ପ ମତୁରୀ ଦେବା ବିପା ସାମାନ୍ୟ ଶାସ୍ୟ ବଦଳରେ ତାଙ୍କର ଶିଳ୍ପସଂସ୍ଥାନଙ୍କରେ କାମ କରାଇବାର ପ୍ରକୃତିକୁ ନାହିଁ ରଖୁଥିଲେ । ଏଠାରେ ଏହା ପୁଣି ଉଲ୍ଲେଖଯୋଗ୍ୟ ଯେ କେତେକେଲେ ଆମ ଦେଶ ଶିଳ୍ପ ସମୃଦ୍ଧ ନଥିଲା ଏବଂ କ୍ଷୁଦ୍ର ବା ଅତି କ୍ଷୁଦ୍ର ସଂସ୍ଥା ବା କୁଟୀର ଶିଳ୍ପମାନଙ୍କରେ ଶ୍ରମିକମାନେ କାମ କରୁଥିଲେ । ସେମାନଙ୍କ ମଧ୍ୟରେ ଦେତେକେଲେ ସମ୍ପତ୍ତି ନଥିଲା କି ସେମାନଙ୍କର ମତୁରୀ ନିର୍ଦ୍ଧାରଣ ପାଇଁ ମାଲିକଙ୍କ ସହିତ ବଳ ବ୍ୟାକସିର ଶକ୍ତି/ସାମର୍ଥ୍ୟ ବା ସାହସ ନଥିଲା । ଏଇପରି ଅସଙ୍ଗତି ଶ୍ରମିକଙ୍କୁ ସଞ୍ଜୋପସଞ୍ଜେ ନୀବନ ଧାରଣ ପାଇଁ ସର୍ବନିମ୍ନ ମତୁରୀ ବିପତ୍ତି ପ୍ରଦାନ କରାଯାଇ ପାରିବ, ସେଥିଯୋଗୁଁ ସର୍ବନିମ୍ନ ମତୁରୀ ଆଇନର ଦରକାର ପଡ଼ିଲା ଓ ସ୍ଵାଧୀନତା ପ୍ରାପ୍ତିର ବର୍ଷକ ପରେ ସର୍ବନିମ୍ନ ମତୁରୀ ଆଇନ ୧୯୪୮ରେ ପ୍ରଣୀତ ହେଲା ଓ ସର୍ବ ପ୍ରଥମେ ୧୨ଟି ଫେବୃଲରୁ ଶିଳ୍ପରେ ଏଇ ଆଇନ ଲାଗୁ କରାଗଲା ଏବଂ ସମ୍ପୂର୍ଣ୍ଣ ସରକାରରୁ ଅନ୍ୟାନ୍ୟ ନିୟୁତ୍ତିକୁ ଫେବୃଲରୁ କରାଗଲା କ୍ଷମତା ଦିଆଗଲା; ସାହାଯ୍ୟରେ ବର୍ତ୍ତମାନ ଆମ ଓଡ଼ିଶାରେ ୭୯ (ଅଶୀଅଶୀ) ବିଭିନ୍ନ ନିୟୁତ୍ତିକୁ ଫେବୃଲରୁ କରାଯାଇ, ସର୍ବନିମ୍ନ ମତୁରୀ ଧାର୍ଯ୍ୟ କରାଯାଇଛି । ପ୍ରକାଶ ପାଇଛି କୌଣସି ଫେବୃଲରୁ ଶିଳ୍ପରେ ସମଗ୍ର ରାଜ୍ୟରେ ଅନ୍ତତଃ ଏକହଜାର ଶ୍ରମିକ ନିୟୁତ୍ତି ଥିଲେ । ସେଇ କ୍ଷେତ୍ରରେ ସେଇ ସଂସ୍ଥାକୁ ଫେବୃଲରୁ ଘୋଷଣା କରାଯାଇ, ସେଠାରେ ସର୍ବନିମ୍ନ ମତୁରୀ ଧାର୍ଯ୍ୟ କରାଯାଇଥାଏ ।

ନୋଟାମୋଟି ଭାବେ କୁହାଯିବ ଯେ, ଯେଉଁ ଶିଳ୍ପାନୁଷ୍ଠାନମାନଙ୍କରେ ମତୁରୀ ନିମନ୍ତେ କମ୍ ଏବଂ ଯେଉଁଠାରେ ଖାଲରୁଦ୍ଧା ଶ୍ରମ ପ୍ରକୃତି, ଶ୍ରମିକ ସମ୍ପତ୍ତି ଅନୁକୃତ କିମ୍ବା ନୋଟେ ନାହିଁ ଏବଂ ଅପର ପକ୍ଷରେ ଯୌଥ ବୁଝି ହୁଏକ, ସେପରି କ୍ଷେତ୍ର ସର୍ବନିମ୍ନ ମତୁରୀର ଆଇନର ପ୍ରବଳନ ବିଶେଷ ଭାବେ ଅନୁଭୂତ ହୋଇ ୧୯୪୮ ମସିହାରେ ସର୍ବନିମ୍ନ ମତୁରୀ ଆଇନର ପ୍ରବଳନ କରାଗଲା ।

### (୨) ଆଇନର ଲକ୍ଷ୍ୟ ଓ ବୈଧତା

(କ) ସାଧାରଣତଃ କୁହାଯାଇଥାଏ ଯେ, ସରକାରଙ୍କ ଦ୍ଵାରା ଧାର୍ଯ୍ୟ ହୋଇଥିବା ସର୍ବନିମ୍ନ ମତୁରୀ ହିଁ ଯଥେଷ୍ଟ । କିନ୍ତୁ ବାସ୍ତବରେ ଆଇନର ଉଦ୍ଦେଶ୍ୟ ତାହା ନୁହେଁ । କିନ୍ତୁ ପ୍ରକୃତ ଉଦ୍ଦେଶ୍ୟ ହେଉଛି ଯେ ଧାର୍ଯ୍ୟ ହୋଇଥିବା ସର୍ବନିମ୍ନ ମତୁରୀଠାରୁ କେହି କମ୍ ଦେଇପାରିବେ ନାହିଁ । ତାଙ୍କର ମତୁରୀ ଦେବାର ଶକ୍ତି ବା ସାମର୍ଥ୍ୟ ଥାଇ ବା ନଥାଇ, ସେ ସର୍ବନିମ୍ନ ମତୁରୀ ଦେବାକୁ ବାଧ୍ୟ ।

(ଖ) "ସାମାନ୍ୟ ବେତନରେ ଶ୍ରମିକ ଖଟାଇବା ତଥା ଶ୍ରମିକ ଶୋଷଣ ବନ୍ଦ କରିବା" - ଏ ସମ୍ପର୍କରେ ଭାରତର ସର୍ବୋଚ୍ଚ ନ୍ୟାୟାଳୟ ମହତ୍ତ୍ଵ ପ୍ରଦାନ କରି କହିଛନ୍ତି ଯେ ଶ୍ରମିକ ଶୋଷଣର ସଂସ୍ଥାବନା ଦୂର କରିବା ପାଇଁ ନିମ୍ନତମ ବେତନ ନିର୍ଦ୍ଧାରଣ କରିବା ହିଁ ଏଇ ଆଇନର ମୋଟାମୋଟି ଲକ୍ଷ୍ୟ ଏବଂ ପୁନଶ୍ଚ ଯେଉଁ ଶିଳ୍ପାନୁଷ୍ଠାନ ସର୍ବନିମ୍ନ ମତୁରୀ ଦେବାକୁ ଅକ୍ଷମ, ସେମାନଙ୍କର ପ୍ରତିଷ୍ଠାନ କୋଉଦ୍ଵାରା ସମ୍ପୂର୍ଣ୍ଣ ନାହିଁ ।

(ଗ) ପୁନଶ୍ଚ ଏଇ ଆଇନର ବୈଧତା ସମ୍ପର୍କରେ ସର୍ବୋଚ୍ଚ ନ୍ୟାୟାଳୟ ପୁଣି କହିଛନ୍ତି ଯେ - "ଶ୍ରମିକମାନଙ୍କର ନିମ୍ନତମ ବେତନ ସୁରକ୍ଷା କରିବା ପାଇଁ ସେମାନଙ୍କର ଦୁର୍ଘଟି କରିବା ସ୍ଵାଧୀନତା ନିସଂଶୟ ଆରୋପ, ଏକାନ୍ତ ପ୍ରୟୋଜନ । ଏଇପରି ନିସଂଶୟ ନଧ ଅର୍ଯ୍ୟୋକ୍ତିକ କରାଯାଇ ପାରିବ ନାହିଁ । ଏଠାରେ ଏହା ମଧ୍ୟ ଉଲ୍ଲେଖଯୋଗ୍ୟ ଯେ, ମାଲିକ ଓ ଶ୍ରମିକମାନଙ୍କ ମଧ୍ୟରେ ଏପରି କୌଣସି ଦୁର୍ଘଟି ହେବ ନାହିଁ, ସଦୃଶ ସେମାନେ ସରକାରଙ୍କ ଦ୍ଵାରା ଧାର୍ଯ୍ୟ ହୋଇଥିବା ସର୍ବନିମ୍ନ ମତୁରୀଠାରୁ କମ୍ ବେତନରେ କାର୍ଯ୍ୟ କରିବା ପାଇଁ ଭାବି ହେଲେ ମଧ୍ୟ, ଯଦି ମାଲିକମାନଙ୍କୁ ନିର୍ଦ୍ଧାରିତ ବେତନ ଦେବା ପାଇଁ ବାଧ୍ୟ କରାଯାଏ, ତେବେ ସେ ସମ୍ପର୍କରେ ମାଲିକମାନଙ୍କର ଅଭିଯୋଗ ଗ୍ରହଣ ହେବ ନାହିଁ ।

(୩) ଆଇନ୍ ପ୍ରସ୍ତୋତୀକରଣ

(୧) କେବଳ ଫେସିଲିଟି ନିୟୁତ୍ତି କ୍ଷେତ୍ରରେ ଯେଉଁଥିପାଇଁ ସର୍ବନିମ୍ନ ମଜୁରୀ ଧାର୍ଯ୍ୟ ହୋଇଛି, କେବଳ ସେଇ ସେଇ ନିୟୁତ୍ତିମାନଙ୍କରେ ସର୍ବନିମ୍ନ ମଜୁରୀ ରାଖିହେବ ।

(୨) ଆଇନ୍ରେ ଶିରୀକୃତ ହୋଇଥିବା ସର୍ବନିମ୍ନ ମଜୁରୀଠାରୁ କମ୍ ପ୍ରଦାନ କରାଯିବ ନାହିଁ ।

(୩) ମଜୁରୀ କାଳର ନିର୍ଦ୍ଧାରଣ ଏକ ମାସରୁ ଅଧିକ ହେବ ନାହିଁ ।

(୪) ଯେଉଁ ଯେଉଁ ଶିକ୍ଷାନୁଷ୍ଠାନମାନଙ୍କରେ ହଜାରେ ବ୍ୟକ୍ତି ନିୟୁତ୍ତି ହୋଇଛନ୍ତି, ସେଠାରେ ମଜୁରୀ କାଳ ଶେଷ ହେବାର ଦଶ ଦିନ ମଧ୍ୟରେ ଏବଂ ଯେଉଁଠାରେ ଏକ ହଜାରେରୁ କମ୍ ଶ୍ରମିକ ନିୟୁତ୍ତି ହୋଇଛନ୍ତି, ସେଠାରେ ମଜୁରୀ କାଳ ଶେଷ ହେବାର ସାତଦିନ ମଧ୍ୟରେ ମଜୁରୀ ପ୍ରଦାନ କରାଯିବ । ଜଣେ ଶ୍ରମିକ ଦୈନିକ ୯ ଘଣ୍ଟାରୁ କିମ୍ବା ସମ୍ଭାବରେ ୪୮ ଘଣ୍ଟାରୁ ଅଧିକ କାମ କଲେ, ସାଧାରଣ ମଜୁରୀ ହାରଠାରୁ ଦୁଇଗୁଣ ହାରରେ ଅଧିକ ମଜୁରୀ ପାଇବେ ।

(୫) କୌଣସି ଶିଶୁ ଶ୍ରମିକ ଅଧିକା ସମୟ ଖଟିବେ ନାହିଁ । ସେମାନଙ୍କର କାର୍ଯ୍ୟକାଳର ସମୟ ସାତେ ଗୁଣି ଘଣ୍ଟା ଧାର୍ଯ୍ୟ କରାଯାଇଛି ।

(୪) କାର୍ଯ୍ୟକାଳର ବିସ୍ତୃତି

କୌଣସି କାର୍ଯ୍ୟକାଳର ସମୟ ବିଶ୍ରାମ ସମୟ ତଥା ଅଧିକା ସମୟ (Overtime)କୁ ମିଶାଇ ୧୨ ଘଣ୍ଟାରୁ ଅଧିକ ହେବ ନାହିଁ, ମାତ୍ର ଏହା କୃଷି କ୍ଷେତ୍ରରେ ଉଦ୍ଧାତି ଦିଆଯିବ; ଯାହାକି ସରକାର ବିକ୍ଷିପ୍ତ କରିଥାନ୍ତେ ଏହାର କାର୍ଯ୍ୟକାଳ ସମୟ ପରିବର୍ତ୍ତନ କରିପାରିବ ।

(୫) ସମ୍ପୂର୍ଣ୍ଣ ସରକାର

କେନ୍ଦ୍ର ସରକାରଙ୍କ ଦାୟିତ୍ୱରେ କିମ୍ବା ଅଧୀନରେ ପରିଚାଳିତ ହେଉଥିବା ଯେ କୌଣସି ଫେସିଲିଟି ନିୟୁତ୍ତି କିମ୍ବା ରେଲୱେ ପରିଚାଳନା କିମ୍ବା ଖଣି, ତେଲ ଖଣି କିମ୍ବା ବଡ଼ ବନ୍ଦର କିମ୍ବା କେନ୍ଦ୍ର ଆଇନାନୁଯାୟୀ ପ୍ରତିଷ୍ଠିତ କୌଣସି ପୌର ପ୍ରତିଷ୍ଠାନମାନଙ୍କରେ କେନ୍ଦ୍ର ସରକାର ହିଁ ସମ୍ପୂର୍ଣ୍ଣ ସରକାର ଭାବେ ବିବେଚିତ ହେବେ ଏବଂ ଏହାଛଡ଼ା ଅନ୍ୟାନ୍ୟ ଫେସିଲିଟି ନିୟୁତ୍ତିମାନଙ୍କରେ ରାଜ୍ୟ ସରକାର ସମ୍ପୂର୍ଣ୍ଣ ସରକାର ରୂପେ ବିବେଚିତ ହେବେ ।

(୬) ମଜୁରୀ ପ୍ରଦାନର ପ୍ରଣାଳୀ

ନଗଦ ଆକାରରେ ମଜୁରୀ ପ୍ରଦାନ କରାଯିବ । ଯେଉଁ କ୍ଷେତ୍ରରେ ପରମ୍ପରା ଓ ପ୍ରଚଳନ ଥିବ ସେଇ ସେଇ କ୍ଷେତ୍ରରେ ଶ୍ରମିକମାନେ ଟଙ୍କା ଆକାରରେ, ନଗଦ ମଜୁରୀ ବଦଳରେ ଧାନ/ଗୁରୁ/ମାଣ୍ଡିଆ ଆଦି ଆଣିପାରିବେ କିମ୍ବା ସେଇ ବାବଦକୁ ମଜୁରୀ କରାଯାଇଥିବା ହାର ସମ୍ପୃକ୍ତ ଅଞ୍ଚଳରେ ସରକାରୀ ନିର୍ଦ୍ଧାରିତ ସୁଲଭ ହାରଠାରୁ ଅଧିକା ହେବ ନାହିଁ ।

(୭) ସର୍ବନିମ୍ନ ମଜୁରୀ କିପରି ନିର୍ଦ୍ଧାରଣ କରାଯାଏ ?

ମଜୁରୀ ନିର୍ଦ୍ଧାରଣ କରିବାର ଦୁଇଟି ପଦ୍ଧତି ପଦ୍ଧତି ପଦ୍ଧତି ହେଲା ସରକାର ଶ୍ରମିକ ଓ ମାଲିକ ପକ୍ଷର ପ୍ରତିନିଧିମାନଙ୍କୁ ନେଇ ଏକ କମିଟି ଗଠନ କରି, ସେଇ କମିଟିର ସୁପାରିଶଗୁଡ଼ିଏ ବିକ୍ଷିପ୍ତ କରିଥାନ୍ତେ ସର୍ବନିମ୍ନ ମଜୁରୀ ଧାର୍ଯ୍ୟ କରିଥାନ୍ତି ଓ ଅନ୍ୟ ପଦ୍ଧତି ହେଲା - ପ୍ରସାବିତ ସର୍ବନିମ୍ନ ମଜୁରୀ ହାର ବିକ୍ଷିପ୍ତ କରିଥାନ୍ତେ ସର୍ବସାଧାରଣଙ୍କ ଅବଗତି ନିମନ୍ତେ ପ୍ରକାଶ କରି ବିକ୍ଷିପ୍ତ ପ୍ରକାଶ ପାଇବାର ଅନୁମତି ଦୁଇମାସ ପରେ ଯଦି କିଛି ଆପତ୍ତି ଅଭିଯୋଗ ଥାଏ, ତାହାକୁ ବିବେଚନା କରି ଓ ସର୍ବନିମ୍ନ ମଜୁରୀ ପରାମର୍ଶଦାତା କମିଟି ବୈଠକରେ ସେମାନଙ୍କର ସୁପାରିଶଗୁଡ଼ିଏ

ସର୍ବନିମ୍ନ ମଜୁରୀ ଅନ୍ୟ ଏକ ବିକ୍ଷିପ୍ତ କରିଥାନ୍ତେ ଧାର୍ଯ୍ୟ କରିଥାନ୍ତି ।

(୮) ଖାତାପତ୍ର

ନିର୍ଦ୍ଧାରିତ ହୋଇଥିବା ଖାତାପତ୍ର ଅନୁଯାୟୀ ପ୍ରତ୍ୟେକ ମାଲିକ ଯେଉଁ ଶ୍ରମିକମାନଙ୍କୁ ନିୟୁତ୍ତି ଦେବେ ସେ ସମ୍ପର୍କୀୟ ବିବରଣୀ ସେଥିରେ ଉଲ୍ଲେଖ କରିବେ । ନିମ୍ନଲିଖିତ ପ୍ରକାରେ କେତେଗୁଡ଼ିଏ ନିର୍ଦ୍ଧାରିତ ଖାତାପତ୍ର ଆଇନ୍‌ଗତ ଭାବେ ପ୍ରତ୍ୟେକ ମାଲିକ ରଖିବାର ନିର୍ଦ୍ଦେଶ ରହିଛି ।

(୧) ହାଜିରା ଖାତା, (୨) ମଜୁରୀ ଖାତା, (୩) ଅଧିକା କାଳର ମଜୁରୀ ଖାତା, (୪) ଭଙ୍ଗାଗୁଡ଼ା ଏବଂ ଛତି ଖେପରା ପାଇଁ ମଜୁରୀ କର୍ତ୍ତନ ଖାତା, (୫) ନୋରିମାନା ଖାତା, (୬) ଅଗ୍ରୀମ ଖାତା । କାର୍ଯ୍ୟାଳୟରେ ଏଇ ସବୁ ଖାତାଗୁଡ଼ିକ ରଖାଯିବା ସଙ୍ଗେ ସଙ୍ଗେ ସେଇ ସେଇ ଖାତାଗୁଡ଼ିକରେ ଶେଷ ବିବରଣୀ ଉଲ୍ଲେଖ ହେବା ଦିନଠାରୁ ତିନିବର୍ଷ ପର୍ଯ୍ୟନ୍ତ ସାଜତା ରଖାଯିବ । ଉପରୋକ୍ତମତେ ଖାତାପତ୍ର ରଖିବା ସାଙ୍ଗକୁ ମାଲିକ କେତେଗୁଡ଼ିଏ ନୋଟିସ୍ ପ୍ରକାଶ କରିବେ, ତାହା ହେଲା-

(୧) ବିଭିନ୍ନ ଶ୍ରେଣୀରୁ ଶ୍ରମିକମାନଙ୍କ ପାଇଁ ଧାର୍ଯ୍ୟ ହୋଇଥିବା ମଜୁରୀ ହାର ।

(୨) ପରିବର୍ତ୍ତନ ନାମ ଓ ତିକଣା ।

(୩) କାର୍ଯ୍ୟକାଳ ନୋଟିସ୍ ଓ ଛୁଟି ନୋଟିସ୍ ।

(୪) ସର୍ବନିମ୍ନ ମଜୁରୀ ଆଇନ୍‌ର ସଂକ୍ଷେପୀକରଣ ଓ ଅଧିକାଂଶ ଶ୍ରମିକ ଦୁଃସ୍ୱପ୍ନାଗୁଡ଼ିଏ ଭାଷାରେ ଏବଂ ଇଂରାଜୀରେ ଏହାର ଏକ ନକଲ ପ୍ରଦର୍ଶନ ।

ଉପରଲିଖିତ ଏଇ ସମସ୍ତ ସଂକ୍ରମଣ ନୋଟିସ୍ ସହଜରେ ସମସ୍ତଙ୍କର ଗୋଚର ହୋଇପାରୁଥିବା ସ୍ଥାନରେ ପ୍ରଦର୍ଶିତ ହେବ ।

(୯) ମଜୁରୀ କାର୍ତ୍ତ

ମଜୁରୀ ପ୍ରଦାନର ଦିନକୁ ପୂର୍ବରୁ ନିର୍ଦ୍ଧାରିତ ଫର୍ମରେ ଶ୍ରମିକଙ୍କୁ ମଜୁରୀ ଟିପା ଦେବେ, ଯେଉଁଥିରେ କି ଶ୍ରମିକର ନୋଟ ଉପସ୍ଥିତି, ମଜୁରୀ ହାର, ଅଧିକ କାର୍ଯ୍ୟକାଳ ହାର, ମଜୁରୀ କର୍ତ୍ତନର ପରିମାଣ, କେତେ ପ୍ରକୃତ ମଜୁରୀ ପ୍ରାପ୍ୟ, ଏ ସମସ୍ତର ବିଶଦ ବିବରଣୀ ଉଲ୍ଲେଖ ରହିବା ସଙ୍ଗେ ସଙ୍ଗେ ସେଥିରେ ମାଲିକ ଓ ଶ୍ରମିକର ଦସ୍ତଖତ ରହିବ କାରଣ ଏଇ ମଜୁରୀ କାର୍ତ୍ତ ଦେବା ହାରା ଶ୍ରମିକ ଶୋଷଣର ସଂସ୍କରଣ ଦ୍ୱାରା ପାଇଥାଏ ।

(୧୦) ବାର୍ଷିକ ବିବରଣୀ

ଏଇ ଆଇନାନୁଯାୟୀ ପ୍ରତ୍ୟେକ ମାଲିକ ଗଣନା ବର୍ଷ ନିମନ୍ତେ ନିର୍ଦ୍ଦିଷ୍ଟ ଫର୍ମରେ ବାର୍ଷିକ ବିବରଣୀ ପରବର୍ତ୍ତୀ ବର୍ଷର ପ୍ରଥମ ଫେବୃଆରୀ ପୁଞ୍ଜ ସ୍ଥାନୀୟ ପରିବର୍ତ୍ତନ ନିକଟରେ ଦାଖଲ କରିବେ ।

(୧୧) ରାଜ୍ୟ ସ୍ତରରେ ପରିବର୍ତ୍ତନ

ଆଇନ୍‌ର ୧୯ ଧାରା ଅନୁଯାୟୀ ରାଜ୍ୟ ସରକାର ସେମାନଙ୍କ ଅଧିକାରୀମାନଙ୍କୁ ଏଇ ଆଇନ୍‌ର ପରିବର୍ତ୍ତନ ଭାବେ ନିୟୁତ୍ତି କରିଛନ୍ତି । ସେମାନେ ହେଲେ-ଶ୍ରମ କମିଶନର, ଉପ-ଶ୍ରମ କମିଶନର, ସହକାରୀ ଶ୍ରମ କମିଶନର, ଡିପ୍ଟି ଶ୍ରମ ଅଧିକାରୀ, ସହକାରୀ ଶ୍ରମ ଅଧିକାରୀ, ଶ୍ରାମୀଣ ଶ୍ରମ ନିରୀକ୍ଷକ । ସୁନଶ୍ଚ ଏଇ ସବୁ ପରିବର୍ତ୍ତନମାନଙ୍କର ସମ୍ପୃକ୍ତ ଛାଲାବା ମଧ୍ୟ ଧାର୍ଯ୍ୟ କରି ଦିଆଯାଇଛି ।

(୧୨) ଦାବୀ ଏବଂ କର୍ତ୍ତୃପକ୍ଷ

ସର୍ବନିମ୍ନ ମଜୁରୀଠାରୁ କମ୍ ଦେଲେ, ସାପ୍ତାହିକ ଛୁଟି ଦିନରେ ମଜୁରୀ ନଦେଲେ ଅଥବା ଅଧିକ କାର୍ଯ୍ୟ କାଳର ଦିଗୁଣା ହାରରେ ମଜୁରୀ ଦିଆ ନଗଲେ, ଏହା ଆଦାୟ କରିବା ପାଇଁ ଦାବୀପତ୍ର ଉପସ୍ଥାପନ ଓ ଏହା ବିଚାର କରି ନିର୍ଦ୍ଦେଶ ଦେବାକୁ କର୍ତ୍ତୃପକ୍ଷ ନିୟୁତ୍ତିର ବ୍ୟବସ୍ଥା

ଶ୍ରମିକ ନିଜେ, କୌଣସି ଆଇନକୀର୍ତ୍ତୀ, ରେଜିଷ୍ଟ୍ରିରୁଟ କୌଣସି ଶ୍ରମ ସଙ୍ଗଠନର କର୍ମକର୍ତ୍ତା, କୌଣସି ପରିଦର୍ଶକ କିମ୍ବା କର୍ତ୍ତୃପକ୍ଷଙ୍କ ଦ୍ୱାରା ନିଯୁକ୍ତ ହୋଇଥିବା ଅଧିକାରୀ କର୍ତ୍ତୃପକ୍ଷଙ୍କ ନିକଟରେ ଉପସ୍ଥାପିତ କରିପାରିବେ । କିନ୍ତୁ ଏଇ ସମସ୍ତ ଦାବୀ ପ୍ରାପ୍ୟ ଦିନଠାରୁ ଛଅମାସ ମଧ୍ୟରେ ଉପସ୍ଥାପିତ ହେବା ଉଚିତ । ଏଥିରେ ବିଳମ୍ବ ହେଲେ ସମ୍ପୂର୍ଣ୍ଣ କାରଣ ଦଖାଲ କର୍ତ୍ତୃପକ୍ଷଙ୍କୁ ସମ୍ମୁଖ କରିପାରିଲେ, ସେ ଛଅମାସ ପରେ ମଧ୍ୟ ଦାବୀ ଦରଖାସ୍ତକୁ ବିଶ୍ୱାସ ପାଇଁ ଗ୍ରହଣ କରିପାରିବେ ।

(୧୩) ଜୋରିମାନା ଆଦାୟ

ଉପର୍ୟୁକ୍ତ କର୍ତ୍ତୃପକ୍ଷ ଦାବୀ ଦରଖାସ୍ତ ଉପରେ ବିଶ୍ୱାସ କରି କମ୍ ଦେଇଥିବା ନୋଟ ମଜୁରୀର ପରିମାଣ ନିର୍ଦ୍ଧାରଣ କରି, ତାହା ପ୍ରଦାନ କରିବାକୁ ନିର୍ଦ୍ଦେଶ ଦେବେ ଏବଂ ସେ ଦେଇଥିବା ମଜୁରୀ ପରିମାଣର ଦଖଲ୍‌ଗୁଣ ପର୍ଯ୍ୟନ୍ତ ଜୋରିମାନା ଭାବରେ ଦେବାକୁ ନିର୍ଦ୍ଦେଶ ଦେଇ ପାରିବେ ଏବଂ ଜୋରିମାନା ଆଦାୟ ପାଇଁ ଯେଉଁ ବ୍ୟବସ୍ଥା ଅଛି; ସେଇ ବ୍ୟବସ୍ଥା ଅନୁସାରେ ଶ୍ରମିକର ପ୍ରାପ୍ୟ ଟଙ୍କା ମଧ୍ୟ ଆଦାୟ କରିବେ ।

(୧୪) ଆଇନ୍ ଖୁଲାପ ଯୋଗୁ ଦଣ୍ଡ ବ୍ୟବସ୍ଥା

(୧) ଉଲ୍‌ଲଙ୍ଘନ ଦ୍ୱାରା ନିର୍ଦ୍ଧାରିତ ସର୍ବନିମ୍ନ ମଜୁରୀଠାରୁ କମ୍ ଦେଲେ, ଏହା ଏକ ଦଣ୍ଡନୀୟ ଅପରାଧ ରୂପେ ବିବେଚିତ ହେବ ଏବଂ ଏପରି ନିୟୁକ୍ତିକର୍ତ୍ତା ଦୋଷୀ ପାଖ୍ୟକ୍ଷହେଲେ ତାଙ୍କୁ ୬ ମାସ ପର୍ଯ୍ୟନ୍ତ ଜେଲ୍ ବା ୫୦୦ ଟଙ୍କା ପର୍ଯ୍ୟନ୍ତ ଜୋରିମାନା କିମ୍ବା ଉଭୟ ଦଣ୍ଡରେ ଦଣ୍ଡିତ କରାଯାଇ ପାରିବ ।

(୨) ନିର୍ଦ୍ଧାରିତ ଖାତାପତ୍ର ନଗଣ୍ଡବା, ବାର୍ଷିକ ବିବରଣୀ ଦାଖଲ ନକରିବା କିମ୍ବା ସର୍ବନିମ୍ନ ମଜୁରୀ ଆଇନ୍ ଓ ଚତ୍‌ସଂକ୍ରାନ୍ତୀୟ ନିୟମାବଳୀର କୌଣସି ଧାରା ଉଲ୍ଲଙ୍ଘନ କଲେ ୫୦୦ ଟଙ୍କା ପର୍ଯ୍ୟନ୍ତ ଜୋରିମାନା ଦଣ୍ଡରେ ଦଣ୍ଡିତ ହେବେ । ଆଇନ୍ ଉଲ୍ଲଙ୍ଘନରେ ମୋକଦ୍ଦମା କେବଳ ପରିଦର୍ଶକ କିମ୍ବା ପରିଦର୍ଶକଙ୍କ ଦ୍ୱାରା କ୍ଷମତାପ୍ରାପ୍ତ ଯେ କୌଣସି ବ୍ୟକ୍ତି ଅଦାଲତରେ ଦାଖଲ କରିପାରିବେ । ପ୍ରକାଶ ଆଇନ୍ ସର୍ବନିମ୍ନ ମଜୁରୀଠାରୁ କମ୍ ଦେବା ସମ୍ପର୍କରେ ଫୈଦାଦାରୀ ମୋକଦ୍ଦମା ପରକାରକଠାରୁ ଅନୁମତି ନେଇ ଦାଖଲ କରାଯାଇ ପାରିବ ।

(୧୫) ପରିଦର୍ଶକଙ୍କ କ୍ଷମତା

ଭାରତୀୟ ପିକ୍‌କଲ କୋର୍ଡ୍ ଅନୁଯାୟୀ ନିଯୁକ୍ତ ହୋଇଥିବା ପରିଦର୍ଶକମାନେ ସାଧାରଣ ସେବକ ଏବଂ ସେମାନେ ଯେ କୌଣସି ଶ୍ରମିକ ନିଯୁକ୍ତି ପ୍ରତିଷ୍ଠାନକୁ ସେମାନଙ୍କ ସହକାରୀଙ୍କ ସହିତ ପ୍ରବେଶ କରିପାରିବେ । ସେମାନଙ୍କୁ ଖାତାପତ୍ର ଯୋଗାଇବା ପାଇଁ, ନୋଟିସ୍ ପ୍ରବର୍ତ୍ତନ ପାଇଁ ଦାବୀ କରିପାରିବେ ଏବଂ ସେଇ ପ୍ରତିଷ୍ଠାନର ଯେ କୌଣସି ଶ୍ରମିକକୁ ପରୀକ୍ଷା କରିପାରିବେ । ଯଦି କୌଣସି ଖାତାପତ୍ର/କାରଜପତ୍ରକୁ ଦରକାର ମନେ କରିବେ, ତାହାର ନକଲ ଆଣିପାରିବେ କିମ୍ବା ସେ ସବୁକୁ ଜବତ୍ କରିପାରିବେ । ଯେ କୌଣସି ବ୍ୟକ୍ତିଙ୍କର ଖାତାପତ୍ର ଦାଖଲ କରିବାରେ ବା ସମ୍ପାଦ ପରିବେଷଣ କରିବାରେ ଆଇନଗତ ଭାବେ ସବୁ କରିବା ପାଇଁ ବାଧ୍ୟ ହେବେ ।

ଶ୍ରମିକ ସଙ୍ଗଠନ ଓ ସାମାଜିକ ସଚେତନତା

ଆଧୁନିକ ଶିଳ୍ପ ସମାଜରେ ଆଜିକାଲି ଶ୍ରମିକସଂଘ ବା ସଂଗଠନ ଏକ ସ୍ଥିରପୂର୍ଣ୍ଣ ଆସନ ଅଧିକାର କରିଛି । ସେମାନଙ୍କର କାର୍ଯ୍ୟକଳାପ ସମାଜ ଗଠନର ବିଭିନ୍ନ ଦିଗ ସହିତ ସମ୍ପୃକ୍ତ । ଗଞ୍ଜବରେ ଆଧୁନିକ ଶିଳ୍ପ ସମାଜରେ ଶ୍ରମିକ ଶ୍ରେଣୀ ଅର୍ଥନୈତିକ/ସାମାଜିକ ଏବଂ ସଂସ୍କୃତିକ କୀର୍ତ୍ତନରେ ପୁଣ୍ୟ ଭୂମିକା ଗ୍ରହଣ କରିଆଣି ।

ସାମାଜିକ ଉତ୍ସାହନକୁ ସେମାନଙ୍କ ଦାନ ନିର୍ଦ୍ଦେଶରେ ଜନମଙ୍ଗଳ ଗଞ୍ଜର ପ୍ରଧାନ କାର୍ଯ୍ୟ ହେଲା - ଟା'ର ନାଗରିକଙ୍କୁ ସର୍ବନିମ୍ନ ଜୀବନ

ମାନ ଯୋଗାଇବା ଓ ସମାଜବାଦୀ ଚାଷୀରେ ସମାଜ ପ୍ରତିଷ୍ଠା । ପୁଣି ଗୋଟଗାର ଏବଂ ଧନ ମଧ୍ୟରେ ଥିବା ଉଚ୍ଚତମ ସମତା ଦୁର୍ଭାବର ଫାଇଁ ଆହ୍ୱାନ ।

ଏଣୁ ଶ୍ରମିକ ସଂଘାଗୁଡ଼ିକର ବ୍ୟବହାର ସାଧାରଣ ଭାବେ ଶ୍ରମିକ ପ୍ରତି ସେମାନଙ୍କର ମନୋରୁପି ଏବଂ ନିର୍ଦ୍ଦେଶ ଭାବେ ଶ୍ରମିକ ଆନ୍ଦୋଳନ ପରିପ୍ରେକ୍ଷୀରେ ବିଶ୍ୱାସ କରିବାକୁ ପଡ଼ିବ । ଖବରସ୍ଥଳ ଶ୍ରମ ଆଇନ୍ ଶ୍ରମିକ ସମାଜର ଉନ୍ନତି ପାଇଁ ଗୁରୁତ୍ୱପୂର୍ଣ୍ଣ ଭୂମିକା ଏବଂ ଆଗ୍ରତ ବିଷୟରେ ସଫ୍ତ ପୂର୍ତ୍ତନା ଦିଏ । ଅଧିକତ୍ୱ ସ୍ୱାଧୀନତା ପରେ ହୋଇଥିବା ପ୍ରାୟ ପ୍ରତ୍ୟେକ ଶ୍ରମିକ ଆଇନଗୁଡ଼ିକରେ ସାମାଜିକ ନ୍ୟାୟର ଅଭିରୁପି ଏବଂ ଅର୍ଥନୈତିକ ତଥା ସମାଜ ମଙ୍ଗଳ ଉପରେ ଗୁରୁତ୍ୱ ଆରୋପ କରାଯାଇଛି ।

ଯା'ହେଉ ଶ୍ରମିକ ପ୍ରତି ମାଲିକର ମନୋରୁପି ଆହୁରି କୋଦଳ ହେବା ଆବଶ୍ୟକ । ମାଲିକମାନେ ଶ୍ରମିକ ସଙ୍ଗଠନକୁ ସନ୍ଦେହପୂର୍ଣ୍ଣ ଦୃଷ୍ଟିରେ ଦେଖୁଥାନ୍ତି ଏବଂ ଶ୍ରମିକ ସଂଘା ପ୍ରତି ସେମାନଙ୍କର ମନୋରୁପି ମଧ୍ୟ ବେଳେବେଳେ ଆକ୍ଷେପପୂର୍ଣ୍ଣ ଓ କୁରୁକ୍ଷେପରେ ଏହା ବର୍ତ୍ତିତ ଓ ପ୍ରତିରୁକ୍ତ । ଅନ୍ୟ ପକ୍ଷରେ ଶ୍ରମିକମାନଙ୍କ ଏକତାରେ ବିଭେଦତାର ଦୁଷ୍ପ୍ରାଣ ବିଚଳ ରୁହେଁ । ମାଲିକମାନେ ଶ୍ରମିକମାନଙ୍କର ଏଇ ଏକତାକୁ ଦୁର୍ବଳ କରିବାକୁ ଏବଂ ଏମାନଙ୍କର ଅଜ୍ଞାନ ତଥା ଅଶିକ୍ଷାର ଦୁର୍ଯ୍ୟୋଗ ନେଇ ବିରୋଧ ସଂଘା ମଧ୍ୟ ଗଠନ କରିଥାନ୍ତି ।

ଭାରତରେ ଶିଳ୍ପ ବିବର୍ତ୍ତନର ପ୍ରାକ୍‌କାଳରେ ଗ୍ରାମାଞ୍ଚଳରୁ ପ୍ରକୃତ ଭୋଗ ଆସିଥିବା ଶ୍ରମିକ ସମାଜ ସହରୀ ଜୀବନରେ ନିଜକୁ ଖାସ୍ ଖୁଆଇ ପାରୁନଥିଲେ । ଅବସ୍ଥାର ଅସହଣୀରେ ସେମାନେ କାର୍ଯ୍ୟକ୍ଷେତ୍ର ଛାଡ଼ୁଥିଲେ । ପର୍ତ୍ତ ପର୍ଯ୍ୟନ୍ତ, ଆତ୍ମୀୟମାନଙ୍କର ଚନ୍ଦ୍ର/ପ୍ରତ୍ୟୁ ବା ବିବାହ ଇତ୍ୟାଦି କିଛି ସୁବିଧା ଆସିଲେ, ସେମାନେ ଶୀଘ୍ର ଫେରୁଥିଲେ । ବାସ ଗୃହର ଅଭାବ ଏବଂ ସହରୀ ଜୀବନର ଅନିଚ୍ଛିତତା ପାଇଁ ଶିଳ୍ପ ନିଷ୍ଠାଗରେ ନିଜକୁ ଖାସ୍ ଖୋଇବା ପାଇଁ ବାହାରୁ ଆସୁଥିବା ଏଇ ଶ୍ରମିକ ସମାଜକୁ ଦୀର୍ଘ ସମୟ ଲାଗୁଥିଲା । ଯାହାହେଉ ପ୍ରଥମ ବିଶ୍ୱଯୁଦ୍ଧ ପର୍ଯ୍ୟନ୍ତ ଭାରତରେ ଶ୍ରମିକ ସଂଘାର ଛିଟି ନଥିଲା । ଭାରତରେ ଶ୍ରମିକ ଆନ୍ଦୋଳନର ଇତିହାସ ସାତ ପ୍ରତିପାତର ଇତିହାସ, ଯେହେତୁ ଭାରତ ସ୍ୱାଧୀନତା ଆନ୍ଦୋଳନରେ ଏହା ଏକ ଅଂଗ ବିଶେଷ ।

ଯେ ପର୍ଯ୍ୟନ୍ତ ଶ୍ରମିକ ପରିକ୍ଷଣନା କର୍ତ୍ତୃପକ୍ଷ ପରସ୍ପର ଗୋଷ୍ଠୀ ଭିତରେ ଉଚ୍ଚତମ ରୁଦ୍ଧାମଣୀ ଏବଂ ପରସ୍ପର ପ୍ରତିଷ୍ଠା ନହୋଇ ପାରିଲେ, ସେ ପର୍ଯ୍ୟନ୍ତ ଶିଳ୍ପ କ୍ଷେତ୍ରରେ ଗଠି ପ୍ରତିଷ୍ଠା କଷ୍ଟକର ଓ ଅସାଧ୍ୟାସ୍ୟ । ଶିଳ୍ପ କ୍ଷେତ୍ରରେ ଶ୍ରମିକ ବିଧି (Code of discipline)କୁ କାର୍ଯ୍ୟକାରୀ କରିବା ପାଇଁ ଶ୍ରମିକ ସଂଘାଗୁଡ଼ିକ ଚଳିତ ପରିସ୍ଥିତି କରିବା ଉଚିତ । କାରଣ ଗୋଟିଏ ସୁ-ଶିଳ୍ପ ସମ୍ପର୍କ ବିକାଶ ପାଇଁ ଆବଶ୍ୟକ ବିଧି (Code of conduct) ଏବଂ ଦକ୍ଷତା ବିଧି (Code of efficiency) ପ୍ରଭାବ ଗୁରୁତ୍ୱପୂର୍ଣ୍ଣ । ଯେ ପର୍ଯ୍ୟନ୍ତ ଶ୍ରମିକ ସଂଘାଗୁଡ଼ିକ ଯୌଥ ବୁଝିରେ ସମ୍ପୂର୍ଣ୍ଣ ଭାଗ ନ ନେଇଛନ୍ତି, ସେ ପର୍ଯ୍ୟନ୍ତ ଶିଳ୍ପ ଯୌତ୍ତାତ୍ମକ ପ୍ରତିଷ୍ଠା ଏକ ପ୍ରଗ ପ୍ରତିଷ୍ଠା ନାଏ । ବିଶେଷ କରି ଗୋଟିଏ ଯୋଜନାବଦ୍ଧ ଅର୍ଥନୀତିରେ ସୁଦ୍ଧ ସମୟ ପରି ଗଠି ସମୟରେ ବି ଶିଳ୍ପ ଯୌତ୍ତାତ୍ମକ ଅନୁରୂପ ଭାବେ ଏକତା ଆବଶ୍ୟକ । ସେହି କାରଣରୁ ଗୋଟିଏ ଗଠିପୂର୍ଣ୍ଣ ଶିଳ୍ପ ସମ୍ପର୍କ ପ୍ରତିଷ୍ଠାର ଆବଶ୍ୟକତା ଅନୁକୂଳ କରାଯାଉଛି - ଯାହା ବ୍ୟତୀତ ଉତ୍ପାଦନ ଯୋଜନା କୁଟୋର୍ଯ୍ୟ ହୋଇପାରିବ ନାହିଁ । ଏଥିପାଇଁ ଶିଳ୍ପ ଗଠି ପ୍ରତିଷ୍ଠା ଏବଂ ଏହାର ସୁରକ୍ଷା ପାଇଁ ଶ୍ରମିକ ସଂଘାର ସହଯୋଗ ଅପରିହାର୍ଯ୍ୟ ।

ଏହା ସ୍ମୃତ କଥା ଯେ, ଶ୍ରମିକ ସଙ୍ଗଠନଗୁଡ଼ିକ ସେମାନଙ୍କ ସଂଖ୍ୟାନୁସାରେ ସ୍ୱାର୍ଥକ୍ଷେତ୍ର ପାଇଁ କାମ କରିବେ, ବିଧି ଗୋଟିଏ ଦଳର ସ୍ୱାର୍ଥ ପାଇଁ ସମାଜର ସ୍ୱାର୍ଥକୁ ପୁରାପୁରି ଭାବେ ହେବା କରାଯାଇ ପାରିବ ନାହିଁ । ସମସ୍ତ ପ୍ରୟୋଗ କରାଯାଇ ଧର୍ମସତ ଅନ୍ତରେ କେବି ଅଭିଯୋଗ - ଏ ଯେଉଁ ଧାରଣା, ଏହା ଗୋଟିଏ ସମାଜବାଦୀ ଜନମଙ୍ଗଳ

ରାସ୍ତରେ ସମ୍ପୂର୍ଣ୍ଣ ଭୁମାସକ ବାଣୀ । ପରନ୍ତୁ ଗୋଟିଏ ଜନମଙ୍ଗଳ ରାସ୍ତରେ ଶିକ୍ଷାନୁଷ୍ଠାନ ବିର ବଳିଷ୍ଠ ଓ ଅଗ୍ରଗାମୀ ଶ୍ରମିକ ଓ ଶ୍ରମିକ ସଂସ୍ଥାକୁ ହରଣାଗ କରିବାର ପ୍ରସ୍ତ ନାହିଁ ।

ଯେ ପର୍ଯ୍ୟନ୍ତ ମାଲିକ ଏବଂ ଶ୍ରମିକ ପରସ୍ପର ପ୍ରତି ଏବଂ ସମାଜ ପ୍ରତି ଏକ ସାମାଜିକ ଦାୟିତ୍ୱବୋଧ ନେଇ କାର୍ଯ୍ୟ ନକରନ୍ତି, ସେ ପର୍ଯ୍ୟନ୍ତ ଶିଳ୍ପ ଅଗାଧି ଏବଂ ସାମାଜିକ ଅସ୍ଥିରତା ଦୂର କରିବା କଷ୍ଟପାଥ । ଏକ ସମାଜବାଦୀ ଅର୍ଥନୀତିରେ "ଧର୍ମପତ୍ର ଏବଂ ତାଲାବନ୍ଦୀ" ଶ୍ରମିକ ଓ ମାଲିକ ସଂସ୍ଥାଗୁଡ଼ିକର ମୁଖ୍ୟ ସମସ୍ୟା ଦେବା ଶକ୍ତିତ ନୁହେଁ ।

ପୁନଶ୍ଚ ଉତ୍ପାଦନ ବାଣୀର ପ୍ରସାର ଏବଂ ଏହାର କୃତକାର୍ଯ୍ୟତା ପାଇଁ ଶ୍ରମିକମାନଙ୍କର ସହଯୋଗ ବିନା ଶ୍ରମିକ-ସଂସ୍ଥାର ଭୂମିକା ମଧ୍ୟ ଅତି ଗୁରୁତ୍ୱପୂର୍ଣ୍ଣ । ଯାହାକି ଏବଂ ଆଧୁନିକତାର ପ୍ରଚଳନ ପ୍ରତି ସେମାନଙ୍କର ଏକ ଗଠନମୂଳକ ଦୃଷ୍ଟିଭଙ୍ଗୀର ବିକାଶ କରିବାକୁ ପଡ଼ିବ । ଶ୍ରମିକ ତଥା ମାଲିକ ସମ୍ପର୍କଗୁଡ଼ିକ ଆନ୍ତରିକତା ପଦ କଲ୍ୟାଣକାରୀ କାର୍ଯ୍ୟରେ ବ୍ରତୀ ଦେବା ଏକାନ୍ତ ବିଧେୟ । ପରିଶୁଳନା କର୍ତ୍ତୃପକ୍ଷଙ୍କ ଦ୍ୱାରା ଗ୍ରହ ଯୋଗାଣ ଏବଂ ସାମାଜିକ ଦୁରନ୍ଧା ବ୍ୟବସ୍ଥାର ଶ୍ରମ ମଙ୍ଗଳ ଉପରେ ଭଲ ପ୍ରଭାବ ପକାଇବ ଏବଂ ତାହା ଶିଳ୍ପ-ଗାନ୍ଧିର ମୂଳପୁଥାକୁ ଆହୁରି ସୁସ୍ପୃହ କରିବ । ପୁନଶ୍ଚ ଶ୍ରମିକ ସଂସ୍ଥାଗୁଡ଼ିକୁ ବିଭିନ୍ନ ପ୍ରକାର ସାମାଜିକ ଏବଂ ଜନହିତକର କାର୍ଯ୍ୟକ୍ରମ ବ୍ୟାପକ ଭାବେ ହାତକୁ ନେବା ପାଇଁ ପଡ଼ିବ, ଯାହାର ବି ଶ୍ରମିକ ଶ୍ରେଣୀ ପ୍ରତି ଏକ ସୁସ୍ଥ ପ୍ରଭାବ ପଡ଼ିବ । ପରିବର୍ତ୍ତିତ ସମାଜର ଯୋଜନା କାର୍ଯ୍ୟକ୍ରମରେ ଶ୍ରମିକ ସଂସ୍ଥାଗୁଡ଼ିକ ଶ୍ରମ ମଙ୍ଗଳ ଏବଂ ସାମାଜିକ ନ୍ୟାୟ ପ୍ରତିଷ୍ଠାରେ ନିଜକୁ ନିୟୋଜିତ କରିବା ଉଚିତ । ଯଦି ଶ୍ରମିକ ସମାଜ ଓ ପରିଶୁଳନା କର୍ତ୍ତୃପକ୍ଷ କଲ୍ୟାଣକାରୀ କାର୍ଯ୍ୟକ୍ରମ କରିବାରୁ ଅକ୍ଷମ ନୁହାଁ । ତେବେ ଆମର ଶିଳ୍ପ ବିକାଶ ଆଦୌ ବିକଳିତ ହୋଇପାରିବ ନାହିଁ ।

### ଓପିଏସିଏ ଅନୁପସ୍ଥିତି

#### (୧) ଅନୁପସ୍ଥିତିର ସଜ୍ଞା

ଶିକ୍ଷାନୁଷ୍ଠାନମାନଙ୍କରେ "ଅନୁପସ୍ଥିତି" ଏକ ସର୍ବବ୍ୟାପୀ ସମସ୍ୟା ରୂପେ ଆଜି ଆମ ଆଗରେ ଦେଖା ଦେଇଛି । ତେଣୁ ବର୍ତ୍ତମାନ ଏହି ଅନୁପସ୍ଥିତିର କାରଣ/ପରିମାଣ ଏବଂ ପ୍ରତିକାର ସମ୍ବନ୍ଧରେ ଆଲୋଚନା କଲେ, ଶିକ୍ଷାନୁଷ୍ଠାନ ଉପରେ ଏହାର ପ୍ରଭାବ କି ପ୍ରକାର ତାହା ସ୍ପଷ୍ଟ ଭାବେ ଜାଣିହେବ । ଅନୁପସ୍ଥିତିର ସଜ୍ଞା ହେଉଛି - "ସମୁଦାୟ ଶ୍ରମିକଙ୍କର ଅନୁପସ୍ଥିତି ଶତକଡ଼ା ହିସାବରେ ସମୁଦାୟ ଶ୍ରମିକଙ୍କର ଉପସ୍ଥିତିର ପ୍ରକାଶ ଅଟେ ।" (Total number of workers absent as expressed in the percentage of the total number workers present). ଆମ ଅନୁପସ୍ଥିତି କମିଟିର ରିପୋର୍ଟ ଅନୁଯାୟୀ "ଯେତେବେଳେ ଗୋଟିଏ ଶ୍ରମିକ କିମ୍ବା କେତେଗୁଡ଼ିଏ ଶ୍ରମିକ ଏକାଧିକକ୍ରମେ ବହୁ ସମୟ ଏବଂ ଅଳ୍ପ ସମୟ ପର୍ଯ୍ୟନ୍ତ (Continuously for long period repeatedly for short period) ଅନୁପସ୍ଥିତ ରହେ, ତାହାକୁ ଅନୁପସ୍ଥିତି (Absentism) ବୋଲି କୁହାଯାଇଥାଏ । ଏଥିରେ ମଧ୍ୟବିନାଶନୀୟ ଅନୁପସ୍ଥିତି ଥିବା ଶ୍ରମିକ ଅନ୍ତର୍ଭୁକ୍ତ ।"

#### (୨) ଅନୁପସ୍ଥିତିର କାରଣ

ଭାରତୀୟ ଶ୍ରମ ଦସ୍ତର (Labour Bureau) ଦ୍ୱାରା ସଂଗୃହିତ ହିସାବ ଅନୁସାରେ ଅନୁପସ୍ଥିତିର କାରଣମାନୁ ଯଥାକ୍ରମ ହେଉଛି - ବେମାରୀ, ଦୁର୍ଘଟଣା, ନିର୍ଦ୍ଧାରିତ ଛୁଟି ଛଡ଼ା ଅଧିକା ଛୁଟି ଏବଂ ସାମାଜିକ ଓ ଧର୍ମ ସମ୍ପର୍କୀୟ କାରଣ । ଉପରୋକ୍ତ କାରଣମାନଙ୍କ ଛଡ଼ା ଆହୁରି ମଧ୍ୟ କେତେକ କାରଣ ଅଛି । ସେଗୁଡ଼ିକ ହେଲା-

- (୧) ଯଦି ଗୋଟିଏ ଦକ୍ଷ ଶ୍ରମିକ ତାହାର କୃତିତ୍ୱ ଦେଖାଇବାର ସୁବିଧା ପାଏ ନାହିଁ, ତେବେ ସେ ଛୁଟି ନିଏ ।
- (୨) ଅଳ୍ପ ମନୁଷ୍ୟମାନଙ୍କର ଅସହଯୋଗ ।

- (୩) ଆକସ୍ୟ କିମ୍ବା ବିକାସ ପ୍ରିୟତା ।
- (୪) ପାରିବାରିକ କାରଣଜନିତ ବ୍ୟକ୍ତିଗତ ଅସୁବିଧା ଓ ଦାୟିତ୍ୱ ।
- (୫) ଗରୀବର ଅସୁସ୍ଥତା କିମ୍ବା ବୃତ୍ତିଜନିତ ଗୋଗ ଯୋଗୁଁ ଗାରୀବିକ ଅସ୍ଥିରତା ।
- (୬) ଅଧିକ ସମୟ କାର୍ଯ୍ୟ ଯେତେବେଳେ ଅତ୍ୟଧିକ ହୁଏ ।
- (୭) ଶ୍ରମିକମାନେ ସାଧାରଣତଃ ରାତି ପାଳି (Night shift)ରେ ଅନୁପସ୍ଥିତ ରହନ୍ତି ।
- (୮) ଶ୍ରମିକମାନେ ସାଧାରଣତଃ ମନୁଷ୍ୟ ଦିବସ (Pay day) ପରଦିନ ଅନୁପସ୍ଥିତ ରହନ୍ତି । ନିଜକୁ କିଛି ସମୟ ପାଇଁ ମତକମାନ୍ତ୍ରଣରେ ହଜେଇ ଦେବା ପାଇଁ । ଶିଳ୍ପ ମନସ୍ତତ୍ତ୍ୱବିଦ୍ୱାନଙ୍କ ମତରେ ଏହାର କାରଣ ହେଉଛି ଯେ ଶ୍ରମିକମାନେ ବାହାରେ ଆନୋଦ ପ୍ରମୋଦ କରିବାକୁ ଭଲପାଆନ୍ତି ଏବଂ କାରଖାନାମାନଙ୍କରେ ଏ ସବୁ ଉନ୍ନିଷ୍ଠ ନିଜ ମନମୁତାବକ ପାଇ ପାରନ୍ତି ନାହିଁ ।
- (୯) ଗୋଗଜନିତ ଅନୁପସ୍ଥିତିର ହିସାବରେ ମଧ୍ୟ ନକଲି ଏବଂ ମିଛ ଅସୁସ୍ଥତା ନିହିତ ଖବର ଜଣାଯାଏ । ପ୍ରକୃତ ଏବଂ କଥିତ ଅସୁସ୍ଥତା ମଧ୍ୟରେ ପ୍ରଭେଦ ହେଉଛି ଯେ, ଏହା କେବଳ ପ୍ରତିବେଦିତ ମାମଲା । ସ୍ୱାସ୍ଥ୍ୟ ସମ୍ପର୍କୀୟ ଅନୁପସ୍ଥିତି ଅଧିକାଂଶ କୃତ୍ରି କାରଣର ଅନୁଷ୍ଠାନ ଦ୍ୱାରା ଗ୍ରହଣ କରାହେଉ ନାହିଁ । ବରଂ ଶ୍ରମିକମାନେ ଏଇପରି ମିଥ୍ୟା ବିବରଣୀ ଦେବା ଦ୍ୱାରା, ଯଦି କିଛି ସୁବିଧା ହାସଲ କରନ୍ତି । ତାହେଲେ ସେମାନେ ସେପରି କରିବାକୁ ଚାହାନ୍ତି କରନ୍ତି ନାହିଁ । ଆଉ ମଧ୍ୟ ଶ୍ରମିକମାନେ ଯେତେବେଳେ ଅନୁପସ୍ଥିତ ରହିବାର କୌଣସି ସୁସ୍ଥିତ ସୁବିଧା ନପାଆନ୍ତି, ସେମାନେ ବେମାରୀ ଛୁଟି ମାଗନ୍ତି । ଶ୍ରମିକମାନେ ଯେତେବେଳେ ଜାଣିକରି ଅନ୍ୟାନ୍ୟ କାରଣରେ ଏବଂ ବିନା ଦରମାରେ ଅନୁପସ୍ଥିତ ରହନ୍ତି ସେତେବେଳେ ଜଣାପଡ଼େ ଯେ ସେମାନେ କାରଖାନାର ଅସମ୍ପତ୍ତିମୂଳକ ଏବଂ ଅସୁବିଧାନକ କାର୍ଯ୍ୟ ଏବଂ କାର୍ଯ୍ୟ ବାସ୍ତୁମଙ୍ଗଳକୁ ଅବ୍ୟାହତ ପାଇବାକୁ ଚାହାନ୍ତି । ଆହୁରି ମଧ୍ୟ ଏହାଦ୍ୱାରା ଜଣାପଡ଼େ ଯେ ଶ୍ରମିକମାନେ ତାଙ୍କର ସ୍ୱଳ୍ପ ବାବଦରେ ନିହାତି ଅସନ୍ତୁଷ୍ଟ ଆଇପାରନ୍ତି ।

#### (୩) ଅନୁପସ୍ଥିତିର ହ୍ରାସ ଓ ନିୟନ୍ତ୍ରଣ କରିବାର କେତୋଟି ଉପାୟ ।

- (୧) ଆର୍ଥିକ ଓ ସ୍ୱାଧୀକାର ଦକ୍ଷ ।
- (୨) ମନୁଷ୍ୟ କାଟ ।
- (୩) ପଦୋତ୍ତର ଓ ସ୍ୱଳ୍ପରେ ତଳକୁ ଶାସାଇଦେବା ।
- (୪) ସ୍ୱଳ୍ପରେ ବହିରେ ପ୍ରତିକୂଳ ମତ୍ତବ୍ୟ ପ୍ରକାଶ ।
- (୫) ଆର୍ଥିକ ସାହାଯ୍ୟ ।
- (୬) ଶ୍ରମିକଙ୍କର ଉପସ୍ଥିତ ରହିବାକୁ ପ୍ରେରଣା ଓ ଉତ୍ସାହ ଦ୍ୱାରା ଏବଂ ପୁରସ୍କାର ଦ୍ୱାରା ପୁଷ୍ଟି କରାଯାଇ ପାରିବ ।
- (୭) ଉତ୍ତମ କାର୍ଯ୍ୟବସ୍ଥାର ପ୍ରବ୍ୟବସ୍ଥା ।
- (୮) ଶିକ୍ଷାନୁଷ୍ଠାନରେ ମାନବିକ କୌଶଳପୂର୍ଣ୍ଣ ନିୟୋଜନ ଦ୍ୱାରା ଅନୁପସ୍ଥିତି ନିୟନ୍ତ୍ରଣ କରାଯାଇ ପାରିବ ।
- (୯) ଉପଯୁକ୍ତ କେତେକ ପ୍ରବ୍ୟବସ୍ଥା, ଯଥା-(କ) ବସବାସ ପାଇଁ ଉତ୍ତମ ଗ୍ରହ ଯୋଗାଣ, (ଖ) ଶିଶୁ ସଦନ ପ୍ରତିଷ୍ଠା, (ଗ) ଆନୋଦ ପ୍ରମୋଦ ସୁବିଧା (Recreational facilities) ପ୍ରଭୃତି ଯୋଗାଣରେ ଅନୁପସ୍ଥିତି କିଛିକାଂଶରେ କମାଇ ଦିଆଯାଇ ପାରିବ ।
- (୧୦) ପରିଶେଷରେ ଶିକ୍ଷାନୁଷ୍ଠାନମାନଙ୍କର ଶ୍ରମିକମାନଙ୍କର ଗଣତାନ୍ତ୍ରିକ ସହଯୋଗ, ଶିକ୍ଷାନୁପସ୍ଥିତି (Industrial absentism) କମାଇବାରେ ସାହାଯ୍ୟ କରେ ।



କିରୀଟପୁରଠାରେ ବାଳକୃଷ୍ଣ କରଙ୍କର ଶ୍ରାଦ୍ଧ ଭୁସ୍କ



“ପୁଲ୍ ଗୁଣ୍ଡେ ନାହିଁ ବସଲ୍ ଆଜି ମୁଁ ଗୁଣ୍ଡେ ”

